

# DEMOGRAFÍA



FRANCISCO GONZÁLEZ MONTES

En el año 1097 dos significados personajes de Villapresente llamados Gonzalo Pérez y Gonzalo Citiz donan la iglesia de San Juan Bautista y su cementerio a la Abadía de Santillana. El documento que lo atestigua pertenece al cartulario de dicha abadía, que ejercía por esa fecha su abadengo sobre el pueblo perteneciente a una entidad jurisdiccional llamada CAMESA, situada a orillas del río Saja, con una superficie algo mayor que el actual ayuntamiento de Reocín.

Podemos afirmar que ya antes del siglo X existía una pequeña población que utilizaba la fuerza motriz del río para los molinos harineros; que pescaba truchas, sábalos, reos y salmones en sus cristalinas aguas y que se abastecía de leña en el monte comunal de “la Angustina”, en un mundo agropecuario donde la propiedad de la tierra pertenecía al abad, a los nobles o al rey, teniendo que pagar fuertes impuestos por su uso y protección.

La dependencia de Villapresente al régimen señorial queda señalada en el *Libro Becerro de las Behetrías de Castilla* hecho en 1352, en tiempos de Pedro I el Cruel, que ordena registrar el régimen a que pertenecían los lugares del reino y los tributos que sus habitantes pagaban. A través de esta fuente documental se constata, en primer lugar, la dependencia de Villapresente al régimen de *abadengo*, denominado así porque era el abad el titular de la potestad del poder señorial, siendo en el caso de Villapresente tal titular el abad de la abadía de Santillana, lo que implicaba que los vecinos de Villapresente estaban obligados a soportar cargas como la “*infurción*” consistente en el pago de una renta por el disfrute de la tierra consistente en un pan y una gallina al año; y otras cargas señoriales tales como el «*nuncio*» o «*mortuorio*» por la transmisión a sus hijos y descendientes del derecho al disfrute de la tierra señorial, que suponía la entrega de un buey o vaca al abad.

Esta fuente documental nos informa de que Villapresente en 1352 también era de jurisdicción real, teniendo la obligación de pagar “*XL maravedís*” de «*martiniega*» por el disfrute de la tierra señorial; denominada así por pagarse por el día de San Martín de cada año; también estaban obligados a satisfacer «*servicios y monedas*», esto es, los tributos y el reparto del impuesto de la moneda, que gravaba a todos los vasallos cada siete años; en 1447 fueron 345 maravedís por este concepto. Al rey correspondían también los «*omeçillos de los hijosdalgo*», es decir, las penas pecuniarias impuestas por sentencias; y la «*fonsadera*», un tributo real que gravaba la redención en metálico del servicio militar.

El control de todos estos impuestos justifica la necesidad de controlar a los vecinos o moradores de un pueblo. Estas consultas realizadas periódicamente se denominan “*censos*”, “*padrones*” y “*vecindarios*”.

Mientras que los “*censos*” de población, se reducen a una mera cuantificación estadística, simple o compleja, del volumen demográfico de una localidad, región o estado, sin especificación de nombres de personas; en cambio, en los “*padrones*” y “*vecindarios*” aparecen asentados los cabezas de familia y, a veces, también los restantes miembros, con sus nombres, apellidos y otros datos complementarios (edad, estado, calidad, profesión, etc.); pueden incluir también a personas no miembros de la familia, como criados o servidores.

En Cantabria los “*padrones*” más antiguos corresponden al siglo XVI. Se realizaban para fines tan concretos como exenciones fiscales, levas, alistamientos militares y al desempeño de determinados cargos en la administración de los pueblos por vecinos que gozaban de “*hidalguía*”. Será a partir del siglo XIX cuando persigan fines demográficos y estadísticos.

El pago del impuesto exigía conocer el número de vecinos entre los que debía repartirse, para lo que se ordena hacer “*los padrones de moneda forera*”. Así Juan II ordena realizar padrones de vecinos en todos los concejos, para que se sepa el número total de vecinos y el número de éstos a quienes corresponde pagar. El impuesto de moneda forera fue suprimido por Luis I por decreto fechado en San Ildefonso en 10 de enero de 1724. A partir de esta fecha se sustituyen por “*Padrones de distinción de Estados*” que sin abandonar la finalidad fiscal pretendía la distinción de los nobles como privilegiados frente a los del estado llano o general.

Otros recuentos realizados entre los siglos XVI y XIX son “*los vecindarios*”, que eran relaciones o listas nominales de los vecinos que habitaban en una localidad o concejo con finalidades variadas.

Los censos de población antiguos nos aportan datos sobre los vecinos entendidos como unidades fiscales con lo cual cuando decimos que en 1787 había en Villapresente un total de 60 vecinos o unidades fiscales, en realidad estamos hablando de muchos más, teniendo en cuenta los numerosos hijos que tenía cada matrimonio. Las viudas y solteras solas cuentan como medio vecino.

Haciendo esta salvedad, incluimos la siguiente tabla de unidades fiscales de Villapresente entre los siglos XVI y XIX:

<b>Año</b>	<b>Unidades fiscales</b>
1588	60
1591	41
1639	76
1753	47
1823	55

A lo largo de tres siglos existe una mínima variación del número de habitantes en Villapresente; uno de los motivos es la estricta autoprotección que los concejos redactaban en sus reglamentos para el establecimiento de nuevos vecinos, que debían pagar un impuesto de 24 reales para ser aceptados como tales; lo cual era muy elevado para la época.

Ciertamente, la división de la propiedad y la propia estructura familiar impedían que aquellas unidades familiares configuradas en muchos casos por padres, hijos y nietos en la misma casa pudieran producir lo suficiente siquiera para mantenerse, y ello obligaba pues a forzar la emigración de alguno de sus miembros, registrándose en casos la ausencia del propio cabeza de familia, que marchaba a tierras lejanas en busca de nuevos horizontes.

En 1351, el Rey de Castilla “Pedro I” quiso registrar la condición de los territorios comprendidos entre el Mar Cantábrico y el río Duero, y conocer los tributos que pagaban sus habitantes. El resultado de esta investigación fue “*El libro de las Behetrías*”, que recogía el estado de más de 2.000 lugares en 15 merindades de Valladolid, Palencia, Burgos, León, Oviedo, Logroño, Soria y Santander.

### **El apeo de 1403**

En 1403 se realiza otro documento similar, pero con una finalidad más concreta: conocer la situación del “Señorio de Lara”.

Sucedió que, en 1403, el Rey Juan I, para compensar la primogenitura de su hijo Enrique III, cede a su segundo hijo (el infante Fernando de Antequera) el “*señorío de Lara*” que incluye las “*Asturias de Santillana*”, permitiéndole el cobro de importantes impuestos.

Conocido el privilegio, el infante D. Fernando de Antequera ordenó desde su villa de Ledesma a “*su oficial Mayor del mi cuchillo*”, Pero Alfonso de Escalante que se trasladase a las Merindades para conocer y recaudar los derechos que le correspondían.

El 11 de diciembre de 1403, con la acreditación de “criado y Procurador” del Infante Fernando, otorga una escritura de poder a Pedro de Sevilla que inicia las investigaciones el 30 de diciembre de 1403.

El procedimiento es preguntar a los representantes de los diferentes concejos del valle, principalmente los más viejos si la “Casa de Lara” tenía derechos y vasallos.

El miércoles, 16 de enero de 1403, sucesivamente fue recibiendo a los representantes de Ongayo, Mijares de Queveda, Tagle, Camplengo, Quevedo, Viveda, Barcena de la Puente (Puente San Miguel), Torres, Villapresente y Reocín. Ese día actuaba como escribano Ruy Pérez:

### Apeo del concejo de Villapresente (folio 215 Rº)

... “E después desto en este dicho día e lugar ante el dicho receptor en presencia de mí el dicho escribano parecieron García Pérez de la Vega e García Pérez de la Guerra por nonbre del concejo de Villapresente e hicieron el dicho juramento en la forma sobredicha e dixeron que eran abadía e behetría e que avia el Rey en el dicho lugar de martiniega veinte e siete maravedis e un maravedi de prenda e que no avia otro derecho el rey ni el señor de Lara salvo los omecillos que llevaba/ el adelantado de los hijosdalgo e la justicia que es del rey y el dicho Pero Alfonso fiso la dicha protestación e pipiolo signado e dixeron que estos derechos que los llevaba doña Leonor por merced que tenía del Rey, testigos los sobredichos e otros”.

A mediados del siglo XVIII (1753), en la mayor parte de los concejos de Castilla se realizaron a efectos fiscales de la llamada Única Contribución los “padrones del catastro del Marqués de la Ensenada”.

### Catastro del Marqués de la Ensenada 1753

En el lugar de villapresente, a once de junio de mil setecientos cincuenta y tres, ante el señor Joshep de Lazcano, Juez subdelegado de la única Contribución, y de mí el escribano, comparecieron Manuel de Campuzano y Juan de Cos, Regidores, Pedro de los ríos y Francisco Rodríguez, Peritos por ellos nombrados, de los cuales y de cada uno de sí su merced, dicho señor subdelegado a presencia de don Alonso Fernández San Salvador, Cura Beneficiado en este dicho lugar, y por testimonio a mí el escribano, tomo y recibió juramento por Dios Nuestro Señor, y a una señal de Cruz en debida forma de derecho, quienes le hicieron bien y cumplidamente como se requiere, y bajo él prometieron decir verdad de lo que supieren y les fuere preguntado, y siéndolo al tenor del interrogatorio señalado con la letra A, que por mí el escribano a presencia de su merced y de dicho Cura les fue leído y mostrado, a cada una de sus preguntas respondieron y declararon lo siguiente:

P 1ª: ¿Cómo se llama la población?

R 1ª: A la primera pregunta del interrogatorio dijeron que ese lugar se llamaba Villapresente.

P 2ª: Si es de Realengo o de Señorío; a quién pertenece, qué derechos percibe y cuánto producen.

R 2ª: Dijeron que ese lugar es Realengo y no de Señorío ni Abadengo y de ninguna de las Órdenes Militares.

P 3ª: Qué territorio ocupa el término, cuánto de Levante a Poniente, y de Norte a Sur, y cuánto de circunferencia, por horas y leguas, qué linderos o confrontaciones; y que figura tiene, poniéndola al margen.

R 3ª: Dijeron que el territorio que ocupa el término de este Lugar es desde el Cierzo<sup>1</sup> al Abrego<sup>2</sup> medio cuarto de legua, de Solano<sup>3</sup> al Regañón<sup>4</sup> una y en circunferencia tres, y tiene por sus linderos y confrontaciones por Cierzo el Lugar de Vispieres, por Solano el de Puente San Miguel, por Ábrego los de La Veguilla y Quijas, y por el Regañón los de San Pedro Agüera y Cerrazo, y su figura la que se demuestra.

---

<sup>1</sup> Este

<sup>2</sup> Sur

<sup>3</sup> Sureste

<sup>4</sup> Oeste



*P4ª: Qué especies de tierra se hallan en el término; si de regadío, y de seco, distinguiendo si son de hortaliza, sembradura, viñas, pastos, bosques, matorrales, montes, y demás, que pudieran haber, explicado si hay algunas que produzcan más de una cosecha al año, las que fructificaren solo una, y las que necesitan de un año de intermedio de descanso.*

*R 4ª: Dijeron que en el término de este lugar no hay más especies de tierra que de seco, pastos, Prados de Guadaña, montes y huertos para hortaliza, y todas producen sin intermisión ninguna, dos cosechas al año.*

*P 5ª: De cuántas calidades de tierra hay en cada una de las especies que hayan declarado, si de buena, mediana, e inferior.*

*R 5ª: Dijeron que en las Heredades que llevan declaradas hay de buena, mediana e ínfima calidad.*

*P 6ª: Si hay algún plantío de árboles en las tierras que han declarado, como frutales, moreras, olivos, higueras, almendros, parras, algarrobos, etc.*

*P 7ª: En cuáles de las tierras están plantados los árboles que declaren.*

*P 8ª: En qué conformidad están hechos los plantíos, si extendidos en toda la tierra o a las márgenes, en una, dos, tres hileras, o en la forma que estuvieren.*

*R 6ª, R 7ª y R 8ª: Dijeron no al plantío alguno en dichas Heredades, pues, aunque es verdad, algunos manzanos, higueras, castaños y robles, están junto a caminos, camberas, calles y escudos sin orden ni proporción.*

*P 9ª: De qué medidas de tierra se usa en aquel pueblo; de cuantos pasos, o varas castellanas en cuadro se compone: qué cantidad de cada especie de granos de los que se cogen en el término se siembra en cada una.*

*R 9ª: Dijeron que en este lugar no se usa otro género de medidas de tierra que, por carros, componiéndose cada uno de dieciséis Varas Castellanas en cuadro, echando en cada uno de dichos carros un maquillero de maíz y alubias y de linuzo<sup>5</sup> diez.*

*P 10ª: Qué número de medidas de tierra habrá en el término, distinguiendo las de cada especie y calidad, por ejemplo: tantas fanegas, o el nombre que tuviese la medida de tierra de sembradura de la mejor calidad: tantas de mediana bondad, y tantas de inferior: y lo propio en las demás especies que hubieren declarado.*

*R 10ª: Dijeron que en los términos de este lugar había como dos mil y doscientos carros de tierra, prados, huertos y montes, en esta forma: setenta tierras de primera calidad, cuatrocientas de segunda, quinientas y setenta de tercera, setenta y cinco de primera de prados, ciento setenta y dos de segunda, seiscientos y cuarenta de tercera, doscientos de primera de montes y las setenta y tres restantes inútiles de naturaleza.*

*P 11ª: Qué especies de frutos se recogen en el término.*

*R 11ª: dijeron que en los términos de este lugar no se cogen más especies de frutos que maíz, alubias, hierba, lino, y la fruta de los árboles.*

*P 12ª: Qué cantidad de frutos de cada género, unos años con otros, produce con una ordinaria cultura, una medida de tierra de cada especie, y calidad de las que hubiere en el término, sin comprender el producto de los árboles que hubiere.*

*R 12ª : Dijeron que las heredades<sup>6</sup> que llevan declaradas producen con una ordinaria cultura, regulando un año por otro, el carro de tierra de primera calidad sesenta maquilleros de maíz y de alubias tres; el de segunda de maíz cincuenta y de alubias dos; y el de tercera de maíz treinta y*

---

<sup>5</sup> Simiente del lino.

*de alubias uno; y por cuanto el lino es muy poco lo que se siembra, y no hay tierras destinadas para ello pues solo lo siembra cada uno donde quiere, no puede dar producto por medida de carros en estas especies, y así las dejan, y consideran da el mismo que cuando están sembradas de maíz y alubias; respecto no se siembra en ninguna heredad la cantidad que pueda producir un coloño de lino; igualmente dejan en el mismo producto a los huertos que a las heredades de primera calidad; y el carro de tierra de prado de primera calidad produce actualmente tres coloños de hierba; el de segunda dos y el de tercera uno; y el monte la cuarta parte de un carro de leña.*

*P 13ª: qué producto se regula darán por medida de tierra los árboles que hubiere, según la forma en que estuviese hecho el plantío, cada uno en su especie.*

*R 13ª: Dijeron que no pueden dar por medida de tierra el producto de los árboles por no estar puestos en las heredades como dejan declarados en las preguntas sexta, séptima y octava; y así se regulan dar de producto cada uno en su especie en esta forma: un manzano celemín y medio de manzanas; un castaño cinco maquileros de castañas; un roble cuatro maravedís, y una higuera veinte y cuatro.*

*P 14ª: Qué valor tienen ordinariamente un año con otro los frutos que producen las tierras del término, cada calidad de ellos.*

*R 14ª: Dijeron que el valor que ordinariamente tienen los frutos que se cogen en los términos de este lugar es un maquilero de maíz, seis maravedís; el de alubias ocho; el coloño de hierba un real; el de lino con su grana dos; el carro de leña tres; el celemín de manzanas medio; y la cuarta de castañas que son cinco maquileros el mismo medio real.*

*P 15ª: Que derechos se hallar impuestos sobre las tierras del término, como diezmo, Primicia, Tercio-Diezmo, u otros; y a quién pertenecen.*

*R 15ª: Dijeron que sobre las heredades que llevan declaradas no se hallan impuestos más derechos que los diezmos de los frutos que en ellas se cogen que son de cada género y especie de diez uno; excepto la hierba de los prados que no se diezma; y estos se dividen en tres tercios y partes iguales, que el uno lo lleva la Dignidad Arzobispal de la Ciudad de Burgos, y los otros dos el Cabildo de la Villa de Santillana; y las primicias se reparten en la misma forma entre dichos interesados, y las pagan los vecinos labradores a celemín de trigo cada uno aunque tenga muchas labranzas; y por cuanto en ese lugar no se siembra de esa especie lo compran para pagar dichas primicias; y al presente hay tierra de labranzas que a dicho respecto componen tres fanegas y un celemín que regulado a seis reales cada uno hacen setenta y ocho.*

*P 16ª: A qué cantidad de frutos suelen montar los referidos derechos de cada especie; o a qué precio suelen arrendarse, un año con otro.*

*R 16ª: Dijeron no saben la cantidad que montan los referidos derechos, ni a qué precio suelen arrendarse, sobre lo que se remiten a los libros que tengan de sus juntas.*

*P 17ª: Si hay algunas minas, salinas, molinos harineros u de papel, batanes u otros artefactos en el término, distinguiendo de que metales, y de qué uso, explicando sus dueños, y lo que se regula produce cada uno de utilidad al año.*

*R 17ª: Dijeron que de cuanto contiene la pregunta no hay más que cinco molinos harineros fundados sobre el río Saja, uno arruinado, propio de don Francisco Pantaleón de Villa, vecino de Santillana; dos de don Juan alonso Bustamante, vecino de Reozín de a cinco ruedas cada uno, los que le rentan en cada año dos mil quinientos treinta y seis maquileros de maíz y veinte de trigo, que valen quinientos y diez y nueve reales, y veinte y seis maravedís vellón; y a Joshep de la Vega, vecino de Cerrazo, Matheo de la Peña de Polanco, que los llevan en arrendamiento, les regulan quedan en realidad a cada uno en cada mano ciento y veinte y nueve reales; otro a don Juan Antonio de Peredo, vecino de Queveda, que es de cuatro ruedas, y le administra por sí por medio de una criada, le consideran que dan de utilidad en cada*

---

<sup>6</sup> Fincas cultivadas por un solo dueño.

año ciento setenta y cinco reales; otro de don Joshep Gómez del Corro, vecino de Puente, de otras cuatro ruedas el que le renta en cada año seiscientos maquileros de maíz que valen ciento y cinco reales y treinta maravedís vellón, y Juan Domingo Gutiérrez, vecino de La Veguilla, que le lleva en renta, le consideraron quedan otra tanta cantidad.

*P 18ª: Si hay algún esquilmo en el término, a quién pertenece, qué número de ganado viene al esquila a él, y qué utilidad se regula a su dueño cada año.*

*R 18ª: Dijeron que en el término de este lugar no hay más esquilmo de ganado que el que tienen sus vecinos declarado en sus memoriales que ofrecen reconocer, ni viene otro al esquila.*

*P 19ª: Si hay colmenas en el término, cuántas y a quién pertenecen.*

*R 19ª: Dijeron que en este lugar ni sus términos, no hay colmenar alguno cubierto ni colmenas.*

*P 20ª: De qué especies de ganado hay en el pueblo y término, excluyendo las mulas de coche y caballos de regalo, y si algún vecino tiene cabaña o yeguada que pasta fuera del término, dónde y de qué número de cabezas, explicando el nombre del dueño.*

*R 20ª: Dijeron que en este dicho lugar no se crían más especies de ganado que vacas, novillos, novillas y cerdos de cría, y a cada uno regulan cantidad en esta forma: una vaca treinta reales de vellón en cada año, un novillo por el aumento que tiene lo mismo, una novilla por la misma razón veinte y cinco, y una cerda de cría diez, y ningún vecino tiene cabaña ni yeguada que paste fuera de los términos de este dicho lugar.*

*P 21ª: De qué número de vecinos se compone la población, y cuántos en las casas de campo o alquerías.*

*R 21ª: Dijeron que en este lugar se compone de los vecinos y habitantes siguientes:*

Vecinos labradores presentes:

*Antonio Martínez*

*Antonio Sánchez de la Sierra, mayor*

*Benito de Agüera*

*Carlos de los Ríos*

*Domingo Ruiz de la Guarda*

*Francisco Gutiérrez*

*Francisco Fernández de Mar*

*Francisco Rodríguez,*

*Juan Alonso de la Sierra*

*Juan de Herrera*

*Juan de la Torre*

*Luis Cabanizo*

*Manuel Campuzano*

*Mathias de Lamadrid*

*Pedro de los Ríos*

Carpinteros:

*Juan de Cos*

*Juan de Bustamante*

Escribano:

Diego Santos.

Viudas vecinas:

Antonia Sánchez,  
Antonia Bravo de Oyos,  
Antonia González,  
Ana de la Serna,  
Cathalina Ruiz,  
Francisca de Agüera  
Dominga Pérez de la Sierra  
Francisca de Peredo  
Josepha Belarde  
Josepha Ruiz  
Josepha de la Sierra  
Juana María Fernández de Mier  
María Díaz Villa  
María Ruíz de Bustamante  
María Torre, María Cruz de Padierno  
María González de la Sierra  
Rosa Ruiz de la Guarda  
Rosa Ruiz de Bustamante  
Rosa Pérez de Bustamante

Habitantes:

Ana de Manzanedo  
Francisco de Oyos  
Josepha Fernández de el Olmo

Solteras:

Antonia Castañeda  
María Micaela del Postigo

Vecinos labradores ausentes:

Antonio de Tánago  
Antonio Sánchez de la Sierra, menor  
Francisco Tagle  
Francisco Piñera  
Francisco Javier Carrera  
Fernando Alonso de la Sierra  
Fernando Pérez de la Sierra  
Fernando de Cabiedes  
Francisco Fraile

*Joseph Alonso de la Sierra, menor  
Joseph Alonso de la Sierra, mayor  
Joseph Somonte  
Juan de Balvás  
Manuel de Cueto  
Don Miguel de Peredo  
Manuel de Miranda  
Pedro de Herrera*

*Que en todos componen cuarenta y siete vecinos, incluidas las viudas, que cada dos hacen uno, y cinco habitantes y ninguno hay en las Casas de Campo ni alquerías por no haberlas.*

*P 22ª: Cuántes casas habrá en el pueblo, que número de inhabitables, cuantas arruinadas; y si es de Señorío explicar si tienen cada una alguna carga que pague al dueño por el establecimiento del suelo y cuánto.*

*R 22ª: Dijeron que en este lugar hay cincuenta casas habitables, una inhabitable y ninguna tiene carga por el establecimiento del suelo por no ser de señorío como dejan declarado.*

*P 23ª: Qué propios tiene el Común<sup>7</sup>, y a qué asciende su producto al año, de qué se deberá pedir justificación.*

*R 23ª: Dijeron que el común no tiene más propios que la casa que el regidor lleva puesta en el memorial al que se remiten.*

*P 24ª: Si el común disfruta algún arbitrio, sisa u otra cosa, de que se deberá pedir la concesión, quedándose con copia que acompañe a estas Diligencias; que cantidad produce cada uno al año; a qué fin se concedió; sobre qué especies para conocer si es temporal o perpetuo y si su producto cubre o excede de su aplicación.*

*R 24ª: Dijeron que el común no disfruta arbitrio, siso ni otra cosa, pues en las ventas, tratos y consumos, solo cargan lo correspondiente al pago de Rentas Provinciales.*

*P 25ª: Qué gastos debe satisfacer el común, como salario de Justicia y regidores, Fiestas de Corpus u otras; empedrado, fuentes, sirvientes, etc., de que se deberá pedir relación auténtica.*

*R 25ª: Dijeron que el común no tiene que satisfacer salario alguno a la Justicia por estar obligado a administrarla de oficio, no otra cosa de cuanto contiene la pregunta.*

*P 26ª: Qué cargos de Justicia tiene el Común, como Censos que responda u otros; su importe, por qué motivo, y a quién; de que se deberá pedir puntual noticia.*

*R 26ª: Dijeron que el Común no tiene más cargos de Justicia que administrarla ni más censos a que responder que uno de mil y trescientos ducados de vellón de Principal al redimir, y quitar, y a real y medio “el ciento” a favor de la Capellanía de don Pedro de Bustamante fundada en su casa de Puente de San miguel; otro de novecientos s favor de la fábrica de la Ermita de Nuestra Señora de la Guarda, sita en el término de este lugar a tres el ciento, y todos los sacaron para defensa de la Jurisdicción y pastos.*

---

<sup>7</sup> Bienes del Concejo o Junta Vecinal.



*P 27ª: Si está cargado el Servicio Ordinario y Extraordinario u otros, de que igualmente se debe pedir individual razón.*

*R 27ª: Dijeron que no pagan servicio ordinario ni extraordinario ni otra cosa.*

*P 28ª: Si hay algún empleo, alcabala<sup>8</sup> u otras rentas enajenadas, a quién, si fue por servicio pecuniario u otro motivo, de cuanto fue y lo que produce cada uno al año; de que se deberán pedir los Títulos y quedarse con copia.*

*R 28ª: Dijeron que se hallan enajenados de la Real Corona las tercias y las lleva el Cabildo de la Colegiata de Santillana, ignoran la causa de su enajenación, y producto sobre lo que se remiten a los libros de cuentas.*

*P 29ª: Cuantas tabernas, mesones, tiendas, panaderías, carnicerías, puentes, barcas sobre ríos, mercados, ferias, etc. Hay en la población y término; a quién pertenecen y que utilidad se regula puede dar al año cada uno.*

*R 29ª: Dijeron que de cuanto contiene la pregunta no hay más que una casa taberna propia del común por la que percibe de validez en cada “un año” cuatrocientos reales de vellón del tabernero proveedor que es Juan Antonio Barreda, vecino de Santillana, quien así mismo lo vende por menor en ella por medio de una criada a quien consideraron quedarle de validez un año trescientos reales vellón.*

*P 30ª: Si hay hospitales, de qué calidad, qué renta tienen y de qué se mantienen.*

*P 31ª: Si hay algún cambista, mercader de por mayor o quien beneficie su caudal por mano de corredor u otra persona, con lucro e interés; y qué utilidad se considera le puede resultar a cada uno al año.*

*R 30ª y 31ª: Dijeron no en cosa alguna de cuanto contienen estas preguntas.*

*P 32ª: Si en el pueblo hay algún tendero de paños, ropas de oro, plata y seda, lienzos, especiería u otras mercaderías, médicos, cirujanos, boticarios, escribanos, arrieros, etc. y qué ganancia se regula puede tener cada uno al año.*

*R 32ª: Dijeron que de cuanto contiene la pregunta no hay más que Diego Santos, vecino de este lugar y de oficio escribano, en el que consideraron podía ganar en cada un año hecha una prudente regulación según el gasto de su casa dos mil y doscientos reales vellón.*

*P 33ª: Qué ocupaciones de artes mecánicas hay en el pueblo, con distinción, como albañiles, canteros, albitares, herreros, sogueros, zapateros, sombrereros, manguiteros y guanteros, etc. explicando en cada oficio de los que hubiere el número que haya de maestros, oficiales y aprendices; y qué utilidad le puede resultar, trabajando meramente de su oficio, al día a cada uno.*

*R 33ª: Dijeron que no hay más ocupaciones de artes mecánicas en este pueblo que Juan de Cos y Juan Francisco Bustamante, vecinos de este lugar, oficio carpinteros, en cuyo ejercicio regularon tras baja el dicho Juan de Cos, veinte días en cada un año por ser ya viejo, y de pocas fuerzas, y a cuatro reales en cada uno hacen ochenta y al expresado Juan Francisco Bustamante, por ser de más habilidad y menos tiempo, regularon trabajar al año ciento y ochenta días, que a cinco reales en cada uno hacen novecientos.*

*P 34ª: Si hay entre los artistas alguno que, teniendo caudal, haga prevención de materiales correspondientes a su propio oficio, o a otros, para vender a los demás, o hiciere algún otro comercio, o entrase en arrendamientos; explicar quienes, y la utilidad que consideren le puede quedar al año a cada uno de los que hubiese.*

*R 34ª: Dijeron que entre los que llevan declarados no hay quien haga prevención de materiales para vender a otros, ni entre en “arrendamientos” ni otro comercio.*

---

<sup>8</sup> Impuesto consistente en un tanto por ciento de todas las ventas.

*P 35ª: Que número de jornaleros habrá en el pueblo, y a cómo se paga el jornal diario a cada uno.*

*R 35ª: Dijeron que en este lugar no hay jornalero alguno por ser todos sus vecinos labradores de profesión, excepto los de la pregunta treinta y tres, y por cuanto así los presentes como los ausentes en los Reinos de Andalucía y Indias, los años que están acá trabajan igualmente sus haciendas; y mediante ser sobre poco más o menos, todos de una mismas fuerza y robustez, les consideran trabaja cada uno al año en dicho oficio, deducidos días de fiesta y otros que por la intemperie del tiempo y ocupación no lo hacen, ciento y veinte días que por dos reales y medio hacen trescientos los que cargan a cada uno de dichos presentes, por ser el jornal diario en este dicho pueblo de dos reales y medio.*

*P 36ª: Cuántos pobres de solemnidad habrá en la población.*

*R 36ª: Dijeron que en este pueblo hay cinco pobres de solemnidad, que son los habitantes que dejan declarados en la pregunta veinte y una.*

*P 37ª: Si hay algunos individuos que tengan embarcaciones que naveguen en la mar o ríos, o para pescar; cuántas, a quién pertenecen y que utilidad se considera de cada una a su dueño al año.*

*R 37ª: Dijeron que no hay individuo alguno que tenga embarcación, ni en casa ni en río.*

*P 38ª: Cuántos clérigos hay en el pueblo.*

*R 38ª: Dijeron que en este lugar no hay más clérigos que dicho don Alonso Fernández San Salvador, residente en el lugar de “el Puente de San Miguel”.*

*P 39ª: Si hay algunos Conventos, de qué religiones y sexo y número de cada uno.*

*R 39ª: Dijeron que no hay Convento alguno en este pueblo de ninguna orden, sexo ni Religión.*

*P 40ª: Si el Rey tiene en el término, o pueblo, alguna finca o renta que no corresponda a las generales ni a las provinciales, que deben extinguirse; cuáles son, cómo se administran y cuánto producen.*

*R 41ª: Dijeron que en este referido lugar ni sus términos su Majestad, que Dios Guarde, no tiene Venta ni finca alguna que no correspondan a las Generales y Provinciales que conforme a su Real Decreto deben extinguirse.*

*Que es cuanto saben y pueden decir y la verdad sin cosas en contrario para el descargo de sus conciencias y bajo del juramento que tienen hecho en el que de nuevo se ratificaron, y habiéndoles vuelto a leer estos sus dichos y respuestas, dijeron ser los mismo que tienen dispuesto y declarado, sin contradicción alguna, y los firmó el que supo, y por el que no un testigo a su ruego, junto con su merced, y en fe de ello, YO el escribano=don Joseph de Lazcano= Pedro de los Ríos= Francisco Rodríguez= testigo Pedro de Sedano= ante mí Joseph Santos de Arce= entre renglones= en cada vez una=*

*Es copia de las respuestas Generales que quedan en la Contaduría sin más carga legal.*

*Certificamos Burgos Julio quince mil setecientos cincuenta y cuatro=*

*JOSEPH ANTONIO DE HUIDOBRO*

*PEDRO ALVAREZ*



La Consejería de cultura, turismo y deporte del Gobierno de Cantabria realizó y publicó en el 2004 un "Índice de padrones y vecindarios de los valles de Reocín y Toranzo" investigando en los documentos guardados en "El archivo histórico provincial de Cantabria", convirtiéndose en una importantísima base de datos para la investigación.

*De los cientos de PDF incluidos en este trabajo, me he permitido el análisis y comentario más detallado de algunos de ellos referidos al pueblo de Villapresente entre 1588 y 1920.*

*Dada la dificultad de comprensión del castellano de los más antiguos he seleccionado aquellos mínimamente inteligibles, pero a la vez adjunto la totalidad de los PDF editados desde el Archivo Histórico Provincial de Cantabria.*



## Padrón de moneda forera de 1704

El impuesto de la moneda forera tiene su origen en las necesidades de los monarcas para hacer frente a los gastos de las guerras y de la administración del Estado.

Para ello recurrieron a bajar el valor real de la moneda con metal de baja calidad, conservando la moneda su valor nominal, lo que creó trastornos económicos con alteraciones de precios y reclamaciones sobre todo de las ciudades. El rey acabó renunciando a esta “quiebra de moneda” a cambio de una cantidad en metálico que los súbditos se obligaron a pagarle de siete en siete años en reconocimiento del señorío real, estando exentos los *hijosdalgo* y demás privilegiados.

Para su recaudación se elaboraban los *Padrones de Moneda Forera* donde se registraba a todos los vecinos del lugar que debían pagar en condición de pecheros. Estos son los plebeyos, no nobles, obligados a contribuir con “pecho”.

Tuvo lugar este primer acuerdo entre rey Alfonso IX de León y súbditos en 1202. Un proceso similar ocurrió en los restantes reinos medievales peninsulares.

Al repetirse el acuerdo en años sucesivos, la cantidad a pagar acabó transformándose en un impuesto de carácter ordinario que debía ser concedido por las Cortes y, por lo tanto, aceptado por los representantes de las ciudades, tomando el nombre de moneda forera; el impuesto se prolongó durante varios siglos, hasta bien entrado el siglo XVIII.

El 12 de mayo de 1447, en Arévalo, las Cortes de Juan II comunican a la Merindad de Asturias de Santillana y villas de Santander y San Vicente de la Barquera a través de un documento, que les ha correspondido pagar un total de 60 cuentos de maravedíes de un repartimiento en concepto de “moneda y pedido” para hacer frente a los gastos de defensa contra la invasión de Castilla que planea don Juan, rey de Navarra.

Así, el rey Juan II ordena realizar padrones de vecinos en todos los concejos, para que se sepa el número total de vecinos y el número de éstos a quienes corresponde pagar. El impuesto de moneda forera fue suprimido por “Luis I” por decreto fechado en San Ildefonso en 10 de enero de 1724.

A partir de esta fecha se sustituyen por “*Padrones de distinción de Estados*” que sin abandonar la finalidad fiscal pretendía la distinción de los nobles como privilegiados frente a los del estado llano o general.

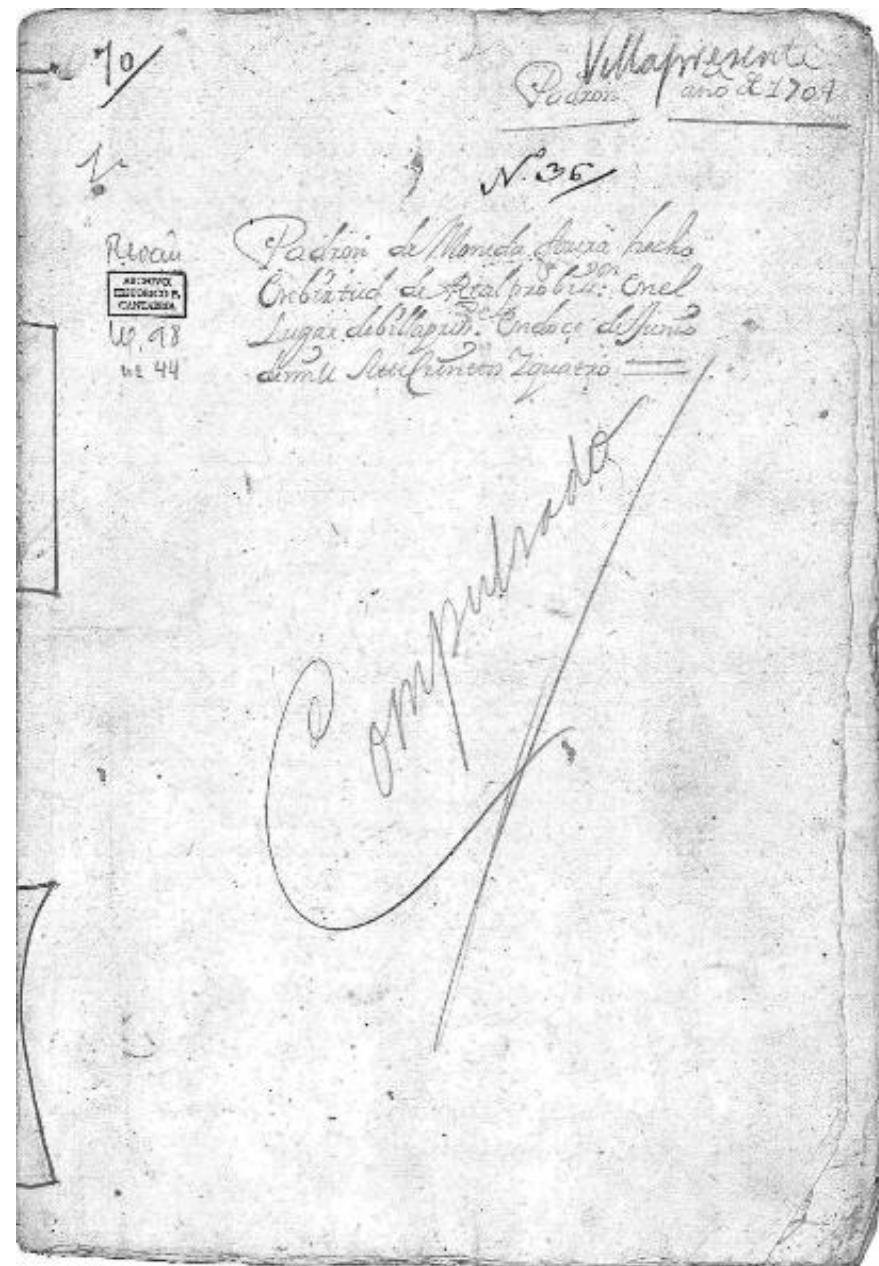









СЕРГОСАВЛТО. СЕЗНАЛА.А.  
ВЕДИС. ЛТО ДЕ МИР СЕРГЕИ.А.  
ТОСЪВЛАТО.

Handwritten text in Church Slavonic script, consisting of approximately 25 lines. The text appears to be a liturgical or administrative document, possibly a list of names or titles.

Handwritten text in Church Slavonic script, consisting of approximately 25 lines. The text appears to be a liturgical or administrative document, possibly a list of names or titles.





# PADRONES DE HIDALGUÍA PARA EL COBRO DE MONEDA FORERA

Los padrones y vecindarios constituían los documentos básicos legales para el reparto de los impuestos reales (moneda forera, servicios, millones<sup>9</sup>, rentas provinciales) y locales entre los concejos; para determinar qué personas estaban exentas de ciertas cargas fiscales (hijodalgo<sup>10</sup>); para conocer la calidad estamental (noble o pechero<sup>11</sup>) de los habitantes; para establecer el número de varones susceptibles de servicios militares; para elegir cargos de la administración local y, a partir del primer tercio del siglo XIX, para una evaluación demográfica más o menos detallada de los pueblos.

Lo realizaban cada siete años dos empadronadores de cada lugar, uno en representación de los hidalgos y otro de los pecheros, anotando el nombre y apellidos de cada cabeza de familia, el de su esposa e hijos, su calidad de “fijodalgo” o “pechero”, su profesión, su edad, y algunas veces expresiones como “ausentes”, “ausentes en Indias o Andalucía”, “clérigo”, “bastardo”, “viuda”, “huérfano”, “pobre de solemnidad”...

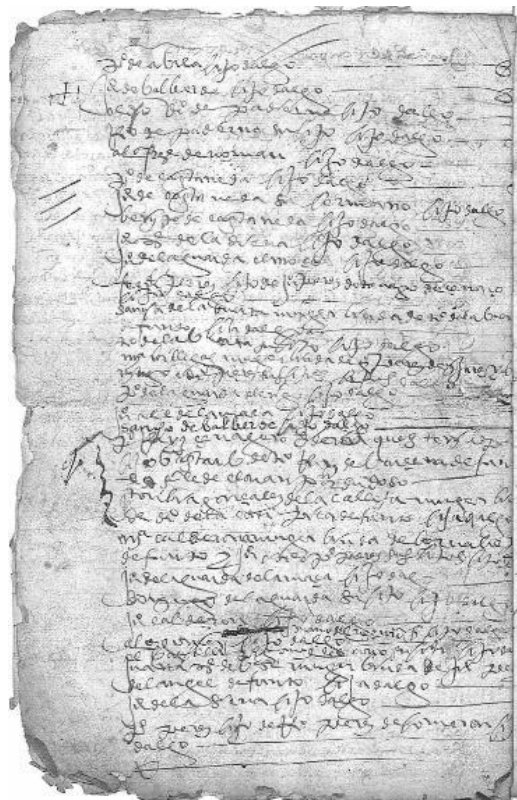
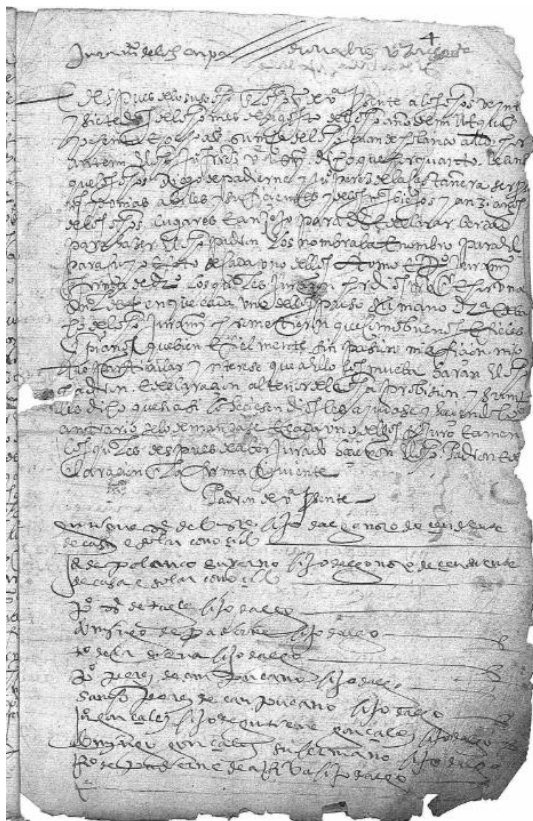

Padrón del año 1588

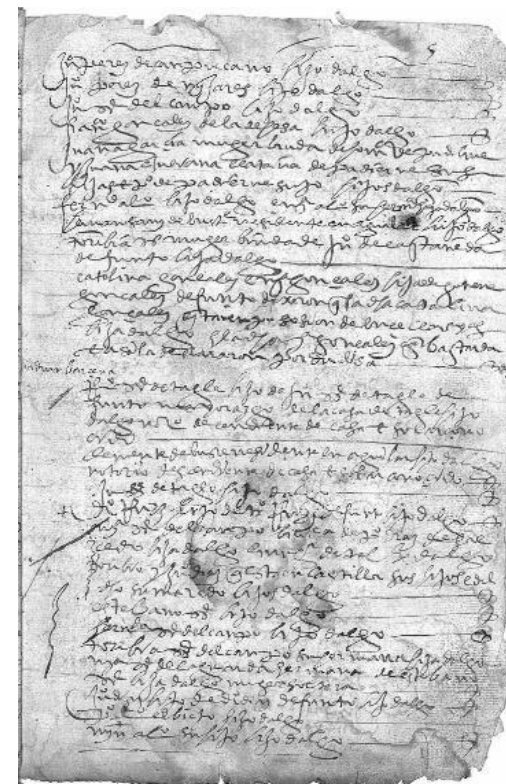

VILLAPRESENTE 1588.

<sup>9</sup> Impuesto sobre la alimentación

<sup>10</sup> Esta condición social conlleva ciertos deberes y privilegios. Tenían la obligación de mantener un caballo y armas, de recibir preparación militar para acudir a la guerra cuando el rey le llamase. Como contrapartida estaba exento del pago de determinados impuestos.

<sup>11</sup> Obligado a contribuir con “pecho”. Sinónimo de “pueblo llano” “contribuyente”

Padrón de hidalguía del lugar de Villapresente realizado para el cobro de la "moneda forera".  
A.H.P.C. Sec. Reocín, Leg. 98 Fuente: Javier Ortiz Real  
Gutierre Sánchez de Bustamante, hijodalgo notorio, descendiente de Casa y Solar conocido.  
Juan de Polanco, su yerno, hijodalgo notorio descendiente de Casa y Solar conocido.  
Pedro Sánchez de Tagle, hijodalgo.  
Domingo de Paderne, hijodalgo.  
Toribio de la Sierra, hijodalgo.  
Pedro Pérez de Campuzano, hijodalgo.  
Sancho Pérez de Campuzano, hijodalgo.  
Juan González, hijo de Gutierre González, hijodalgo.  
Domingo González, su hermano, hijodalgo.  
Rodrigo de Paderne de Arriba, hijodalgo.  
Pedro de Ábila, hijodalgo.  
Juan de Valverde, hijodalgo.  
El dicho Diego de Paderne, hijodalgo.  
Rodrigo de Paderne, su hijo, hijodalgo.  
Alonso Fenández de Roman, hijodalgo.  
Pedro de Castañeda, hijodalgo.  
Juan de Castañeda, su hermano, hijodalgo.  
Benito de Castañeda, hijodalgo.  
Juan Sánchez de la Sierra, hijodalgo.  
Juan de la Guarda, el mozo, hijodalgo.  
Fernando Pérez, hijo de Juan Pérez de Tánago de Cerrazo, hijodalgo  
Sancha de la Huerta, mujer, viuda de Toribio de la Huerta, difunto, hijodalgo.  
Toribio de la Huerta, su hijo, hijodalgo.  
María Villegas, mujer, viuda de Gonzalo Pérez de Mijares y Domingo y Diego Pérez, sus hijos, hijosdalgo.  
Pedro de la Guarda, clérigo, hijodalgo.  
Juan Alonso de la Maza, hijodalgo.  
Sancho de Valverde, hijodalgo.  
Pedro Ruiz, cerrajero, declara que es tenido por hijo bastardo de Toribio Ruiz de Bárcena, difunto, e así le declaran por dudoso.(Luego es declarado hidalgo)  
Toribia González de la Calleja, mujer viuda de Diego de la Canpica, difunto, hijodalgo.  
María Calderona, mujer viuda de Bernabé Pérez, difunto, y Juan e Toribio e Pedro Pérez, sus hijos, hijosdalgo.  
Juan de la Guarda de la Maza, hijodalgo.  
Domingo de la Guarda, su hijo, hijodalgo.  
Juan Calderón, hijodalgo.  
Alonso Gómez, hijodalgo.  
El bachiller Pedro Gómez del Corro, su hijo, hijodalgo.  
Juana Sánchez de Bustamante, mujer viuda de Juan Pérez del Ángel, difunto, hidalgo.



Juan de la Sierra hijodalgo.

Pedro Pérez, hijo de Rodrigo Pérez de Lomeron, hijodalgo.

Juan Pérez de Campuzano, hijodalgo.

Juan Pérez de Mijares, hijodalgo.

Juan Sánchez del Campo, hijodalgo.

Francisco González de la Dehesa, hijodalgo.

Juana García, mujer viuda de Juan de Padierno, y Juana e Inés Ana e Catalina de Padierno, sus hijas, e Pedro de Padierno, su hijo, hijodalgo.

Fernando Alonso, hijodalgo, e María Alonso, su hermana, hijodalgo.

Fernan Sánchez de Bustamante, regidor en Aguilar, hijodalgo.

Toribia Sánchez, mujer viuda de Juan de Castañeda, difunto, hijodalgo.

Catalina González e María González, hijas de Gutierre González, difunto, dixeron que dicha Catalina González está en posesión de doncella y es hijodalgo, e la dicha María González ser bastarda e así la declararon por dudosa.

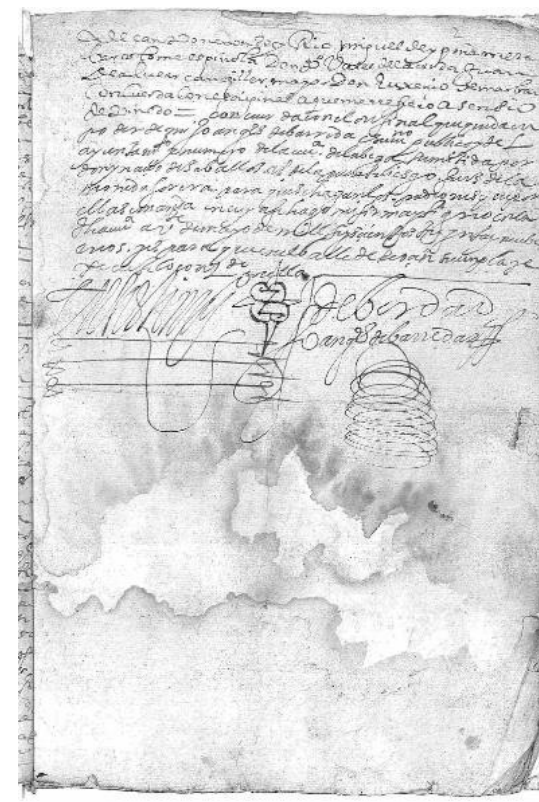
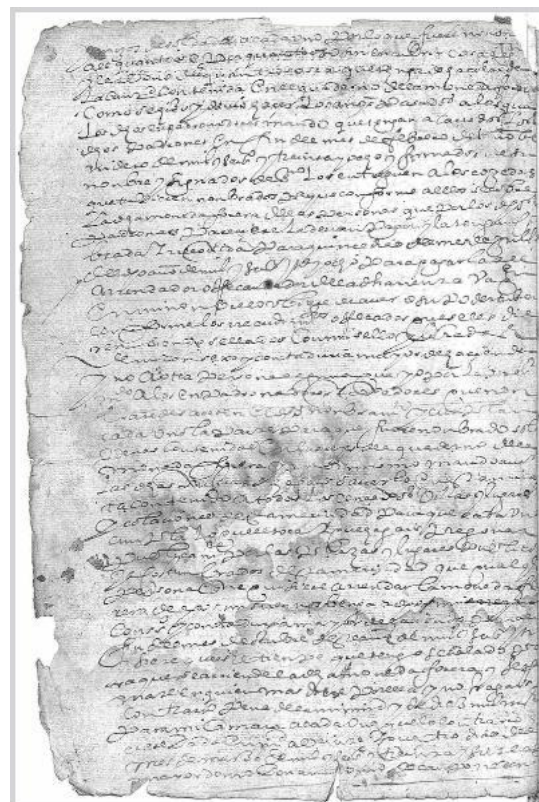
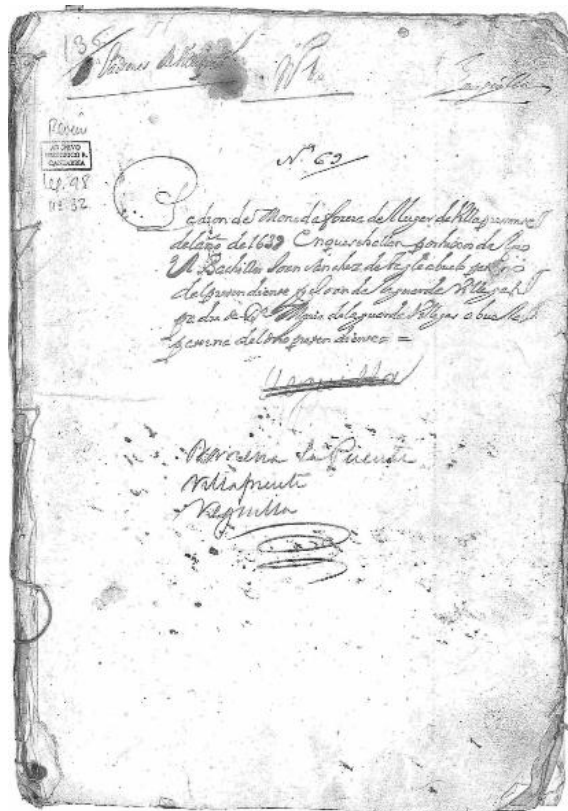

Padrón del año 1539 (fragmento)

VILLAPRESENTE 1639, mayo,20.

Padrón de hidalguía del lugar de Villapresente realizado para el cobro de la "moneda forera".

A.H.P.C. Sec. Reocín. Leg. 98. Fuente: Javier Ortiz Real

Primeramente Francisco Pérez de Bustamante, hijodealgo.

Toribio Pérez de la Sierra, hijodealgo.

Pedro Pérez de la Sierra, su hermano, hijo de algo.

Juan Pérez de la Sierra, hijodealgo.

Toribio de Castañeda, cerrajero, hijodealgo.

Catalina de Castañeda, su hermana, hijadealgo.

Domingo de Padierno, hijodealgo.

Juan de Padierno, su hermano, hijodealgo.

Domingo González de la Sierra, hijodealgo.

Benito González, hijodealgo.

Domingo González, mayor en días, hijodealgo.

María Gómez, viuda de Lázaro González, hijadealgo y mujer de tal.

María y Juan González, sus hijos, hijosdalgo.

Toribio Chicharro, hombre bueno pechero, no es quantioso.

Juan Alonso, hijodealgo.

Pedro y Francisco Alonso, sus hermanos, hijosdealgo.

Juan de Padierno Blanco, hijodealgo.

Juliana Pérez de Villegas, hijadealgo y mujer de tal.

Pedro y María Alonso, sus hijos, hijosdalgo.

Juan Pérez de Román, hijodealgo.

Domingo Alonso, cantero, hijodealgo.

Juan de Castañeda, mayor en dias, hijodealgo.

Juan de Vallines, hijodealgo.

Juan de Castañeda Calderón, hijodealgo.

Domingo Ruiz, cerrajero, hijodealgo.

El bachiller Juan Sánchez de Tagle, hijodealgo.

Domingo Pérez de Villegas, hijodealgo.

Domingo Pérez de Campuzano, hijodealgo.

Toribio Pérez, su hijo, hijodealgo.

Juliana de Padierno, viuda de Juan Pérez de Villegas, hijadealgo y mujer de tal.

Juan y María Ysabel Perez de Villegas, sus hijos y de Juan Pérez de Villegas, difunto, hijosdealgo.

Simón Sánchez de la Sierra, hijodealgo,y Juliana Pérez de la Sierra, su mujer, hijadealgo y mujer de tal.

Diego Sánchez de la Ermita, hijodealgo.

Domingo González de la Campiza, hijodealgo.

María Alonso, viuda de Juan Morales, hijadealgo y mujer de tal.  
Domingo Alonso, hijadealgo.  
Juan de la Guarda Villegas, hijodealgo.  
El cura Pedro de la Guarda Villegas, hijodealgo.  
Antonia de Avila, hijadealgo.  
Gerónimo de Avila, su hermano, ausente, hijodealgo.  
María Morante, viuda de Juan de La Guarda de la Cuesta, hijadealgo y mujer de tal.  
Juan, Domingo, María, Catalina, Juliana e Ysabel de la Guarda de la Cuesta, hermanos, hijosdealgo.  
Juan de la Guarda, cerrajero, hijodealgo.  
Bartolomé Pérez de Román, hijodealgo.  
Domingo de Agüera, hijodealgo.  
Doña Juliana de Bustamante, hijadealgo.  
Catalina de Bustamante, hijadealgo.  
Juliana Morante, hijadealgo y mujer de tal.  
María Isabel y Ángela Pérez de Román, sus hijos, y de Pedro Pérez de Román, su marido, difunto, hijosdealgo.  
Pedro de la Sierra, hijodealgo.  
Marcos Sánchez de Tagle, hijodealgo.  
Juan Sánchez de la Maza, empadronador susodicho, hijodealgo.  
Diego Ruiz de la Maza, hijodealgo  
Don Bemardo Gómez Calderón, hijodealgo.  
Don Alonso y don Juan Gómez Calderón, su hermano, hijodealgo.  
Juan Pérez González, hijodealgo.  
Lucia Pérez, su hermana, hijadealgo.  
Francisco y Maria Morante, sus hijos, hijosdealgo.  
Juan, Catalina, María, Juliana y Luisa Meninde, hijos legítimos de Juan Meninde, difunto, hjjijosdealgo.  
Juan Sanchez de Valverde, hijodealgo.  
Francisco y Benito, María y Francisca Sánchez de Valverde, hermanos, hijos de Juan Sánchez de Valverde, difunto, hijosdealgo.  
Domingo González del Barrio, hijodealgo.  
Toribio González de Vallejo, hijodealgo.  
Juan de la Serna, hijodealgo.  
María de Padierno, viuda de Domingo Pérez de Bustamante, hijadealgo y mujer de tal.  
Juan Perez de Bustamante, su hijo, hijodealgo.  
Cibrian Perez de Bustamante, hermano del susodicho, hijodealgo.  
Garcia Diaz, hijodealgo.  
Juan Perez del Mijar, hijodealgo.  
Toribio de Castalleda de las Llamas, hijodealgo.  
Juan de Castañeda Bustamante, hijodealgo.  
Domingo Sánchez de Tagle, empadronador susodicho, hijodealgo.  
Doña Francisca de Polanco, viuda de Don Pedro de Peredo, hijadealgo y mujer de tal.

Don Juan, Doña Juana y Doña Maria de Peredo, sus hijos, hijosdealgo.  
Pedro de Castañeda, hijodealgo.  
Catalina de Castañeda, viuda de Pedro de Bustamante, hijadealgo y mujer de tal.

#### VILLAPRESENTE 1753.

Padrón de hidalguía del lugar de Villapresente, según los "Memoriales" del Catastro del Marqués de la Ensenada

Cifr. MAZA SOLANO, T.: *Nobleza, hidalguía profesiones y oficios en la Montaña según los padrones del Catrasto del Marqués de Ensenada*. 2 Vol. Santander, 1953-1961.

Antonia Bravo de Hoyos, vecina de este lugar de Villapresente, noble, viuda, sin familia.

María González de la Sierra, mujer legítima de Antonio Sánchez, ausente en Andalucía, y familia dos hijos menores.

Antonia González, vecina de este lugar de Villapresente, del estado noble, viuda, y tengo familia un hijo menor de edad, del estado de hijosdalgo.

Antonio de Tánago, ausente en la ciudad de Jerez, vecino del lugar de Villapresente, en su nombre Josefa Sánchez, vecina de este lugar, de estado noble, mujer legítima del dicho Juan Antonio, casado, noble, edad cuarenta años, tiene dos hijos y una hija de familia, menores.

Antonia Sánchez, viuda, vecina de este lugar de Villapresente, con una hija.

Antonio Sánchez de la Sierra, mayor, vecino de este lugar de Villapresente, del estado noble, de edad de cuarenta años, oficio labrador, viudo y familia dos hijos menores.

Ana de la Sema, viuda, vecina de este lugar de Villapresente.

Antonia de Castañeda, habitante de este lugar de Villapresente, del estado de hijosdalgo, soltera.

Ana de Manzanedo, habitante en este lugar de Villapresente, pobre de solemnidad, sin familia ni hacienda, vivo en compañía de Manuela de Herrera, vecina de este lugar.

Benito de Agüera, vecino de este lugar de Villapresente (a continuación) Benito Díaz, vecino de este lugar de Villapresente, de edad de sesenta y seis años, del estado de hijosdalgo, de oficio Alguacil en este Real Valle de Reocín, casado, y tengo de familia un hijo y una hija, menores de edad.

Catalina Ruiz, vecina de este lugar de Villapresente, estado noble y viuda, y en mi compañía dos hermanas, la una soltera y otra casada. (Al pie se dice: no tiene más que una hermana).

Carlos de los Ríos, vecino de Villapresente, noble, marido legítimo de Josefa González de Noriega, hidalga, de cuyo legítimo matrimonio tengo a Manuela de los Ríos, de edad de dieciocho años, a María, y a Luisa, y a Teresa y a Pedro de los Ríos, pupilos.

Dominga Pérez de la Sierra, vecina de este lugar de Villapresente, viuda, tengo una criada.

Diego Santos, vecino del lugar de Villapresente, estado casado, sin familia, noble, hijodalgo, oficio de escribano, edad de cincuenta años.

Domingo Ruiz de la Guarda, hidalgo, vecino, casado, noble, edad de cincuenta años, marido legítimo de Manuela González del Tánago, vecinos del lugar de Villapresente, de cuyo matrimonio tengo a Manuela, y a Josefa y a María Antonia Ruiz de la Guarda, y a Diego Ruiz de la Guarda, éste ausente en el Reino de Indias, de edad de veintisiete años, y los otros pupilos; tengo en mi compañía una cuñada.

Francisca de Agüera, vecina de este lugar de Villapresente, viuda, del estado noble, y familia dos hijos menores y una hija.

Francisca de Hoyos, viuda, sin familia, habitante en este lugar, pobre de solemnidad.

María Antonia Pérez de la Sierra, mujer legítima de Fernando Alonso de la Sierra, vecino de este lugar de Villapresente, ausente en la ciudad de Cádiz, del estado noble, oficio labrador, sin familia.

María Díaz Tagle, mujer legítima de Francisco Pérez de Tagle, ausente en la ciudad de Cádiz, sin familia, casado, noble, de edad de veintidós años.

Francisco Rodríguez, vecino de este lugar de Villapresente, casado, de edad de cuarenta y cinco años, del estado de hijosdalgo, oficio labrador, y en mi compañía una cuñada.

Manuela García de la Torre, mujer legítima de Francisco Antonio García Piñera, de estado noble, con dos hijos de familia, de corta edad.

Manuela de Herrera, vecina de este lugar de Villapresente, en nombre de Francisco Fraile, ausente, tenemos de familia un hijo menor de edad.

María González, mujer legítima de Fernando de la Sierra, ausente en el Reino de Andalucía, y vecino de este lugar de Villapresente, de edad de treinta y seis años, con dos hijos menores.

Francisca González de la Sierra, mujer legítima de Fernando de Caviedes, ausente, vecina de este lugar de Villapresente, de estado noble y sin familia, edad de cincuenta años, con una criada para mi servicio.

Francisco Fernández de Mar, de estado noble, de edad de setenta y tres años, oficio labrador, viudo, familia una hija.

Francisco Gutiérrez, vecino del lugar de Villapresente, casado, pechero, con familia de un hijo y una hija, menores, edad de cuarenta y tres años, oficio labrador del campo.

María Martínez, vecina de este lugar de Villapresente, mujer legítima de Francisco Javier Carrera, casado, pechero, ausente en Cádiz, dos hijos de familia.

Francisca Ruiz de Peredo, vecina de este lugar de Villapresente, estado noble, y viuda tengo en mi compañía dos hijas solteras.

Doña Luisa Ruiz de Peredo, en nombre de don Francisco, don Miguel, éste vecino, soltero, de edad de cuarenta años, y ambos ausentes, y en el mío y de doña Mariana y doña Francisca Ruiz de Peredo, hidalgos de sangre notorios, todos cuatro hermanos carnales y solteros, herederos de don Francisco Ruiz de Peredo, su padre, vecino que fue de este lugar.

Juan Alonso de la Sierra, vecino del lugar de Villapresente, de estado noble, casado, de edad de treinta y seis años, me mantengo de mi industria, sudor y trabajo, con un hijo de familia, de corta edad.

Juan de Balbás, vecino de este lugar de Villapresente, oficio pastor, de estado noble, casado y sin familia.

Juan de Cos, vecino de este lugar de Villapresente, de estado noble, oficio carpintero, casado, y sin familia.

Juana de Miranda, natural de este lugar de Villapresente, de estado de hijosdalgo.

Josefa Fernández del Olmo, habitante en este lugar de Villapresente, viuda, tres hijas de familia y tres hijos, de corta edad, todos pobres mendigantes, sin bienes.

Doña Josefa de Valverde, viuda, sin familia, de estado noble.

Josefa Ruiz, vecina de este lugar de Villapresente, de estado noble, moza soltera, con una tía en mi compañía.

Juan Sanchez (tachado) de la Torre vecino de este lugar de Villapresente, de edad de veintiun años, del estado de hijosdalgo, de oficio labrador, casado, y tengo de familia un hijo menor.

Juana María Fernández de Mier, vecina del lugar de Villapresente, del estado de hijosdalgo, viuda, tengo en mi compañía un hijo menor de edad.

Joseph de Somonte, vecino, casado, edad de veinte años, sin familia, del estado noble.

Juan Francisco de Bustamante, vecino de este lugar de Villapresente, hidalgo litigante, marido de Francisca Díaz, no tengo sucesión alguna, ni bienes, y me alimento y a la dicha mi mujer con el jornal que gano en el oficio de carpintero.

Rosa Pérez de la Sierra, vecina de este lugar, en nombre de Joseph González de la Sierra, mi marido, de estado de hijosdalgo, casada, tenemos de familia dos hijas menores.

Juan de Herrera, vecino de Villapresente, casado, con dos hijas menores, oficio labrador del campo, edad cincuenta y dos años, noble hijodalgo.

Josepha Sánchez (tachado) de la Sierra natural y vecina de Villapresente, soltera y sin nadie en mi compañía.



Josepha González de la Sierra, mujer legítima de Joseph Alonso de la Sierra, ausente en la ciudad de Cádiz, del estado de hijosdalgo, oficio labrador, tiene a su hijo.

Luis Díaz Canalizo, vecino de este lugar de Villapresente, de edad de veintiocho años, de estado de hijosdalgo, oficio labrador, casado, sin familia.

María Fernández de Mier, viuda, vecina del lugar de Villapresente, de estado noble, oficio labradora del campo, sin familia.

Manuel de Campuzano, vecino del lugar de Villapresente, y teniente de regidor de Joseph Sánchez, vecino también de este lugar, casado, sin familia, edad de cincuenta tres años, oficio labrador del campo.

Theresa González de Peredo, mujer legítima de Manuel de Miranda, vecino de este lugar de Villapresente, ausente en la ciudad de Cádiz, familia una hija.

María Ruiz de Bustamante, vecina de este lugar de Villapresente, estado viuda, noble, y familia dos hijas.

Rosa Ruiz de la Guarda, mujer legítima de Manuel de Cuevo, ausente en la ciudad de Cádiz, edad cincuenta años, de estado noble, casada, sin familia.

María González de Lavandero, vecina de este lugar de Villapresente, del estado noble, viuda y tengo de familia en mi compañía una hija.

Manuela de la Sema natural del lugar de Villapresente.

María González de la Sierra, viuda, vecina del lugar de Villapresente, de estado noble, con dos hijas de familia.

María Cruz de Padierno, viuda, vecina del lugar de Villapresente, de estado de hijosdalgo, familia dos hijas.

María Díaz de Villa, vecina de este lugar de Villapresente, viuda, de estado noble, tengo una hija y una criada para mi servicio.

María Torre, viuda, vecina de este lugar, de edad de sesenta años, estado noble, tres hijas de familia, las dos sirviendo y la otra en mi compañía.

María Micaela del Postigo, moza soltera, habitante en este lugar de Villapresente, oficio labradora y jornalera, en que me ocupo doce días en el año.

Matías de Lamadrid, vecino del lugar de Villapresente, edad de cuarenta años, tiene pendiente su nobleza, casado y sin familia, oficio labrador.

Pedro de los Ríos, vecino de este lugar de Villapresente, de edad de cuarenta y ocho años, oficio labrador y estado le tengo en litigio, casado, tengo una hija.

Pedro de Herrera, vecino de este lugar de Villapresente, ausente y en su nombre Ana de Cos, mujer legítima de él, tiene una hija de familia, de corta edad, nobles.

Rosa Ruiz Bustamante, viuda, vecina del lugar de Villapresente, de estado noble, tiene tres hijos y una hija de familia, y a su madre en su compañía.

Rosa Ruiz de la Guarda, mujer legítima de Domingo García, ausente en el reino de Indias, edad treinta y un años, tengo en mi compañía una hermana.

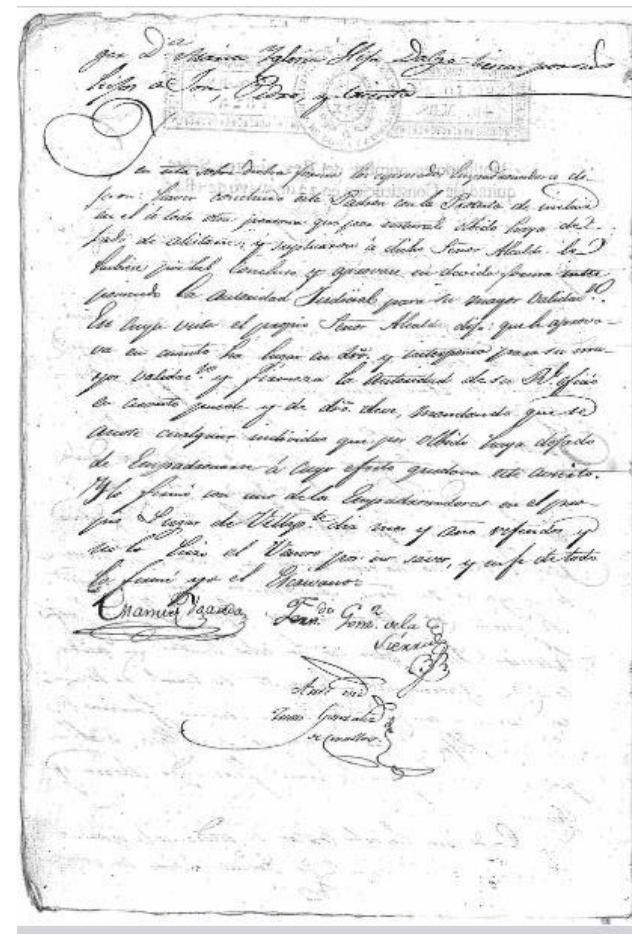
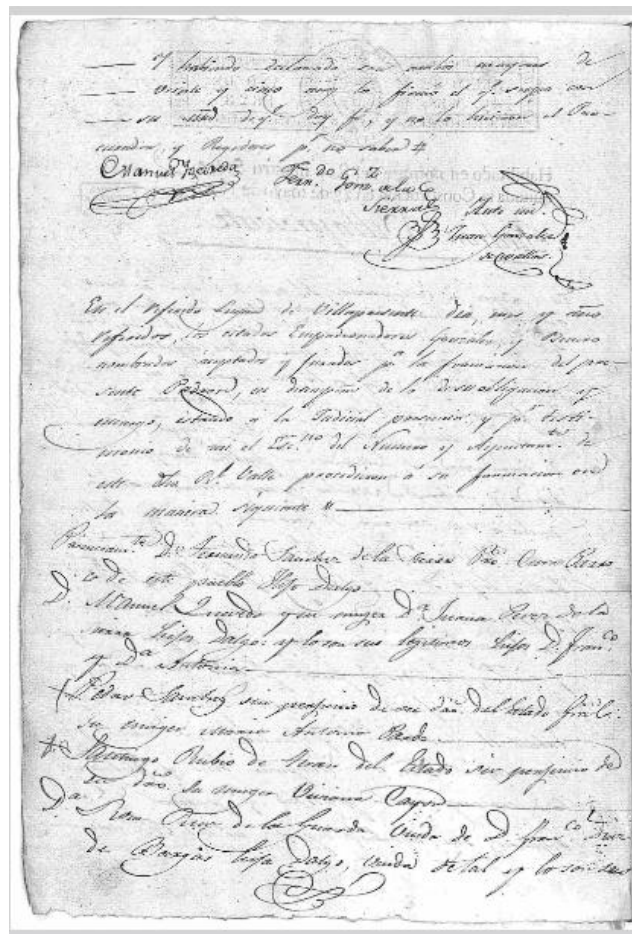
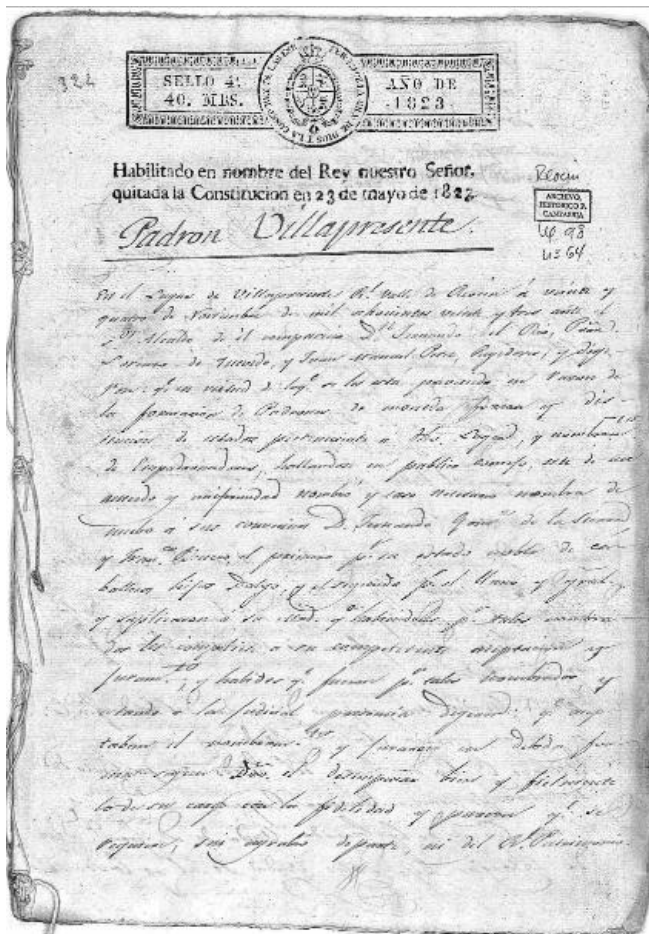

Padrón del año 1823 (fragmento)

VILLAPRESENTE 1823, Noviembre, 24.

padrón de hidalguía del concejo de Villapresente, realizado en razón del pago de la "moneda forera".

A.H.P.C. Sec. Reocín Leg. 98, doc. 64. Fuente: Javier Ortiz Real

Primeramente Don Fernando Sánchez de la Sierra, presbítero cura párroco de este pueblo, hijodalgo.

Don Manuel Quevedo y su mujer Doña Juana Pérez de la Sierra, hijodalgo, y lo son sus legítimos hijos Don Francisco y Doña Antonia,

Pedro Sánchez sin perjuicio de su derecho, del estado general, su mujer María Antonia Pardo.

Santiago Rubio de Terán, del estado sin perjuicio de su derecho. Su mujer Viviana Cayón.

Doña Rosa Ruiz de la Guarda, viuda de Don Francisco Díaz de Vargas, hijodalgo,

viuda de tal, y lo son sus legítimos hijos Don Francisco, Doña Bernarda, otro Don Francisco, Doña Antonia, Doña María Josefa y Don José,

Don Fernando Pérez de la Sierra, ausente en Indias, hijodalgo.

Doña Josefa Sánchez de la Sierra, viuda de Don Fernando Peredo, hijadalgo, viuda de tal, y lo son sus legítimos hijos Don Fernando y Doña Josefa.

Francisca Martínez, viuda de Juan de Grado, que no hizo constar, tiene una hija llamada María.

Don Vicente González Cueto, hijodalgo, y lo son sus legítimos hijos y de su mujer Doña Lorenza de Cayón, Don Juan Manuel, Don Toribio, Doña Josefa, Doña María y Doña Manuela.

Isidro Ugarte, no ha hecho constar su estado, previenesele lo ejecute en termino de sesenta días, su mujer Teresa González, tienen por sus hijos a Asensio y Paulino.

Jose Carral no ha echo constar su estado, previènesele lo ejecute en termino de sesenta dias, su mujer Ramona Ugarte.

Don Vicente Ruiz Tagle, viudo de Doña Josefa Alonso de la Sierra, hijodalgo como lo fue su mujer y lo son sus legítimos hijos Don Antonio, Doña Manuela y Doña Ramona.

Doña María Antonia González Lavandero, hijadalgo.

Benito Díaz del estado, sin perjuicio de su derecho, su mujer María Antonia Alcalde, tienen por sus hijos a Fernando, Feliciano, Valentín y José.

Don Fernando González de la Sierra, presente empadronador, viudo de Doña Maria Ruiz de Bustamante, hijodalgo, como también lo fue su mujer y lo es su legitima hija Doña María Dolores.

Don Fernando y Doña María Pérez de Villa, hermanos, hijosdalgo.

Don Vicente González de Peredo y su mujer Doña Magdalena Ruiz Tagle, hijosdalgo. El Don Vicente de su primer o anterior matrimonio a este con Doña María Antonia de Barreda tiene por su hija a Doña María Josefa, hijadalgo, como sus padres.

Don Ramón de la Peña, viudo de Doña Vicenta González de la Sierra, hijodalgo, como lo fue también su mujer, y lo son sus legítimos hijos Don José y Doña María Antonia.

Don Francisco Antonio Revuelta y su mujer Doña Josefa González Lavandero, hijosdalgo, y lo son sus legítimos hijos Doña Cándida, Don Pedro José, Don Fernando Eustasio, Doña María Magdalena, Don José, Don Francisco, Don Eustasio, Doña Ramona, Doña Josefa, Don Julián Valentín.

Antonio del Rio, del estado, sin perjuicio de su derecho, su mujer Antonia Cayón, tienen por sus hijos a José Christoval y Antonia.

Francisco Sordo, del estado, sin perjuicio de su derecho, su mujer Josefa del Rio, tienen por sus hijos a Manuel y Bernardino.

Vicente Alcalde, aunque ha presentado diligencias por las que consta su estado noble, sin embargo no se le da éste, por no hallarse autorizadas y cual corresponde dichas diligencias y se le apercibe que en termino de quince días las ponga corrientes, su mujer Manuela González del Piélago, tienen por su hija a Agustina.

Don Juan de las Cuevas, hijodalgo, cuyo estado ha acreditado con Real Carta Ejecutoria de un mismo acuerdo librado a su favor por la real Sala de Hijosdalgo de la Real Chancillería de Valladolid el día veinte y dos de julio del año pasado de mil ochocientos diez y siete, sonlo también sus legítimos hijos y de Doña Antonia Francisca su mujer, Don Luis y Doña María.

Francisco Sordo y su mujer María Ortega, sin perjuicio de su derecho del estado. Tienen por sus hijos a Pedro y Antonio.

Emeterio del Castillo, no ha hecho constar su estado, apercibesele lo haga en término de sesenta días. Su mujer Agustina Berzosa. tienen por su hija a Ana María.

Francisco Vivero, del estado, sin perjuicio. Su mujer Alejandra Gotia. Sus hijos Antonia, Vicenta, Manuela, Fernando, Santiago y Antonio.

Don Francisco Gómez de la Casa, y su mujer Doña Antonia González de la Sierra, hijosdalgo. Y lo son sus legítimos hijos Don Ángel, Don Francisco y Doña Basilisa.

Don José Sánchez Lavandero, y su mujer Doña Ana María Revuelta, hijosdalgo. Y lo son sus legítimos hijos Don Enrique, Don Francisco, Don Manuel y Don José,

Esteban Rodríguez, del estado, sin perjuicio de su derecho. Su mujer Anastasia de Castillo, sus hijos Marcelina y Magdalena.

Don Jose González Tánago y su mujer Doña Josefa Gómez de la Casa, hijosdalgo, y lo son sus hijos Don Benito y Don Manuel.

Doña María Alonso de la Sierra, viuda de Don Fernando González Tanago, hijadalgo, viuda de tal; y lo es su hijo Don Manuel. Lorenzo Quevedo, no ha hecho constar su estado, previenesele lo ejecute en término de sesenta días, su mujer María Ruiz de Cevallos. Tienen por sus hijos a José y Savina.

Francisco Conde no ha hecho constar su estado, previenesele lo ejecute en término de treinta días. su mujer Doña Josefa Sánchez de la Torre, hijadalgo. Tienen por su hijo a Antonio.

Don Francisco Balmorí, hijodalgo, y lo es su hija y de Doña Javiela Ruiz; su mujer, Doña Josefa.

Don Juan Balmorí y su mujer Doña María Antonia Fernández Barona hijosdalgo, y lo son sus hijos Doña Josefa y Don Diego.

Don Juan de Terán, hijodalgo, y lo son sus hijos Don José y Doña María Antonia.

Don Jose Jareda, hijodalgo, y lo es su hija y de Doña Francisca Seco su mujer, Doña Casilda.

Don Francisco Sánchez de la, Sierra y su mujer Doña Casilda Sánchez de la Sierra, hijosdalgo, y lo son sus hijos Don Antonio, Don Pablo, Don Fernando y Don Francisco.

Doña Josefa González de la Sierra viuda de Don José Sánchez de la Sierra, hijadalgo, viuda de tal.

Doña Josefa Sánchez de la Sierra,viuda de Don Manuel Sánchez de la Torre, hijadalgo, viuda de tal.

Ángel Martínez, no ha hecho constar su estado, previenesele lo ejecute en término de sesenta días, es viudo de María López y tiene por sus hijos a Paula, María y José.

Josefa del Río, viuda de Don Benito González Lavandero, que fue hijodalgo, tiene por sus hijos a Don Benito y Don Femando, hijosdalgos, como su padre.

Femando Alcalde, no ha hecho constar su estado, apercibesele lo ejecute en término de quince días, su mujer María del Rio, tienen por su hija a María.

Don Vicente Alonso de la Sierra, hijodalgo, y lo son sus legítimos hijos y de Doña María Fernández de Cueto, su mujer, Doña Vicenta y Doña Josefa.

Manuela Díaz, viuda de Don Francisco Sánchez de la Torre, que fue hijodalgo, tiene un hijo llamado Don Joaquín, hijodalgo, como su padre.

Femando Salaya, no ha hecho constar su estado, apercibesele lo ejecute en término de quince días, su mujer Manuela de la Portilla, tienen por sus hijos a Rosa, Manuela, Francisco y Vicente.

Don Andrés Martínez y su mujer Doña Josefa Sánchez de la Sierra, hijosdalgo, y lo son sus hijos Doña Antonia, Doña Anatalia, Doña Ramona, Doña Manuela, Don José y Don Vicente.

Don Francisco Sánchez de la Sierra, ausente, hijodalgo.

Don José de Agüera Bustamante, hijodalgo, y lo son sus hijos y de Doña Cecilia de la Sierra su mujer, Doña Rosalía y Doña Josefa.

Don Tomás González Tánago, hijodalgo, y lo son sus hijos y de doña Ana Fernández su mujer, Don Joaquín, Don Femando y Doña Antonia.

Lorenzo Rodríguez, no ha hecho constar su estado, previenesele lo ejecute en término de sesenta días. su mujer María de Arce, tienen por sus hijos a Fernando y Magdalena.

Juan Manuel Pérez, no ha hecho constar su estado, previenesele lo ejecute en termino de sesenta días. Su mujer Doña María Antonia Jareda, hijadalgo. Tienen por sus hijos a Juan, Antonia y Magdalena.

José Mata, no ha hecho constar su estado, previenesele lo ejecute en termino de sesenta días. Su mujer Manuela Arce. Tienen por sus hijos a José y Josefa.

Ramón San Pedro, no ha hecho constar su estado conocido, apercibesele lo ejecute en término de treinta días. Su mujer Doña Juana María García de Piñera, hijadalgo, tienen por sus hijos a Alfonso, Manuel, Francisco, Juan, Fernando, María y Vicente.

Diego Conde, no ha hecho constar su estado, se le apercibe lo ejecute en término de treinta días. Su mujer Doña María Iglesia, hijadalgo, tienen por sus hijos a José Pedro y Vicenta.



**PADRÓN DE 19 DICIEMBRE DE 1807 DEL LUGAR DE VILLAPRESENTE**

Ref.	Principal	Conyuge	Hijos	Notas
1	D. Miguel Gómez de la Casa			Hijo dalgo. Párroco de la Parroquia de Villapresente, Pte. San Miguel y la Veguilla.
2	Juan de Arce	Josefa de Ojea	María	Del estado general.
3	Don Matías Pérez	Dña. Antonia		Hijos dalgo.
4	Dña. Rosa Ruiz de la Guarda		D. Francisco, D. Pedro, D. Josef, Dña. Antonia y Dña. María Josefa	Hijos dalgo. Vda. De Don Francisco Díaz de Bargas.
5	Juan de Frade	Francisca Martínez	María	No han hecho constar su estado. Ha de hecerlo en 60 días.
6	Josef Rubio de Terán	Josefa González	Juana	Del estado general.
7	Dña. Francisca Antonia de Villa		D. Fernando Vicente y Dña. Juana	Hijos dalgo. Vda. de Don Vicente Pérez de la Sierra.
8	Don Vicente Ruiz Tagle	Dña. Josefa Alonso de la Sierra	D. Antonio, Dña. María Magdalena, Dña. Manuela y Dña. Ramona. También lo es Dña. María Antonia González Alonso, hija de su primer matrimonio con Don Antonio González Labandero.	Todos ellos son hijos dalgo.
9	Don Fernando González de la Sierra		Don Josef, Don Fernando y Dña. María Dolores	Hijos dalgo. Vdo. De Dña. María Ruiz de Bustamante.
10	Don Josef Pérez de la Sierra	Dña. María Rumoroso	Don Josef.	Hijos dalgo.
11	Dña. María Pérez de Villa			Vda. Hija dalgo como lo fue su marido.
12	Don Fernando Pérez de Villa			Hijo dalgo. Ausente.
13	Don Vicente González de Peredo		Dña. María Josefa	Vdo. De Dña. María Antonia de Barreda. Hijos dalgo.
14	Don Fernando González de Peredo	Dña. Josefa Agustina Sánchez de la Sierra		Hijos dalgo.
15	Don Francisco Jorge González de Peredo			Ausente. Hijo dalgo como lo fueron sus padres.
16	Dña. Manuela Ruiz de la Guarda		Fernando y María	Hija dalgo. Vda. de Fernando del Río. Sus hijos pertenecen al estado general.
17	Santiago Rubio de Terán	Viviana de Cayón	Francisca.	Del estado general.
18	Don Ramón de la Peña Regato	Dña. Lorenza González de la Sierra	Don Josef y Dña. María Antonia.	Hijos dalgo.
19	Dña. Rosa Pérez			Hija dalgo. Viuda
20	Don Santiago Rodríguez de las Conchas	Dña. Bernarda Díaz de Bargas	Don Carlos	Hijos dalgo.
21	Josefa del Río			Estado general.
22	Antonio del Río	Antonia Cayón	Josef, Christobal	Estado general.
23	Vicente Alcalde	Dña. Manuela González del Piélago	María Antonia, Agustina, Fernando, Santiago	El padre y los hijos del estado general. Dña. Manuela es hija dalgo.
24	Don Francisco Puente	Dña. Manuela de los Ríos	Don Juan	Hijos dalgo.
25	María Antonia Pardo			Viuda. Estado general.
26	Isabel Pardo			Estado general. Convive con su hermana María Antonia.
27	Antonio Díaz	Teresa Muñoz	Benito y Fernando (de su anterior esposa)	Estado general.
28	María de Armentería			Estado general. Convive con su hermana Juana.
29	Juana de Armentería		Pedro Sánchez	La madre estado general. El hijo es apercebido para que lo declare.
30	Don Francisco Manuel Gómez de la Casa	Dña. Antonia Ginzález de la Sierra		Hijos dalgo.
31	Dña. Josefa Gómez de la Casa			Hija dalgo y hermana de Don Francisco Manuel.
32	Don Fernando Díaz Bustamante	Dña. Antonia Sánchez de la Sierra	Don Juan	Hijos dalgo.
33	Don Francisco Antonio Rebuelta de Mier	Dña. Josefa González Labandero	Dña. Cándida María, Don Pedro Josef y Don Fernando Eustaquio.	Hijos dalgo.
34	Don Andrés Sánchez de la Sierra			Hijo dalgo. Ausente.
35	Dña. María Alonso de la Sierra		Don Josef y Don Manuel.	Hijos dalgo. Vda. de Don Fernando González Tánago.
36	Ramón Alcalde	Isidora Mateo	Manuel, Fernando, María Teresa, Benita, Antonia y Josefa	Del estado general.
37	Don Manuel de Obregón	Dña. Antonia Alonso de la Sierra	Don Manuel, Dña. María del Carmen y Dña. Marcelina	Hijos dalgo.
38	Don Francisco Antonio Balmori	Javiela de Salas	Don Juan, Dña. Francisca y Dña. Manuela Gerónima	Hijos dalgo (el padre y los hijos).
39	Lorenzo Galguera	xx		Del estado general.
40	Francisco Saiz de Venero	Alejandra Goytía	María Antonia, Vicenta, Juan, Manuel y María Manuela	Del estado general.
41	Don Juan de Terán	Antonia Meletrido (?)	Don Isidro Josef, Dña. Ana María y Dña. María Antonia	Hijos dalgo (el padre y los hijos).
42	Manuel Rodríguez	Clara García de los Ríos	Francisco	Del estado general.
43	Dña. María Ruiz de la Guarda			Hija dalgo.
44	Dña. María de Herrera		Josefa	Hija dalgo. Vda. De Miguel Sordo de la Hoyuela, que era del estado general.
45	Don Fernando Sánchez de la Sierra			Hijo dalgo. Capellán de este pueblo y "hermita" de Ntra. Sra. de la Guarda.

Ref.	Principal	Conyuge	Hijos	Notas
46	Dña. Josefa González de la Sierra			Hija dalgo. Vda. De Don Josef Sánchez de la Sierra.
47	Dña. Teresa García			Hija dalgo. Vda. De Josef del Río.
48	Don Benito González Labandero	Josefa del Río	Don Antonio, Don Benito y Don Fernando	Hijos dalgo (él y sus hijos). Josefa es del estado general.
49	Dña. Josefa Sánchez de la Sierra		Dña. María Josefa	Hijas dalgo. Vda. De Don Manuel Sánchez de la Torre.
50	Dña. Josefa González Bustamate			Hija dalgo. Vda. de Don Pedro de Agüera.
51	Don Josef de Agüera Bustamante	Dña. Cecilia de la Sierra	Dña. Rosalía	Hijos dalgo.
52	Dña. Josefa Pelayo		Don Vicente	Hijos dalgo. Vda. De Don Fernando Alonso de la Sierra.
53	Don Francisco Sánchez de la Torre	Dña. Manuel Díaz de Entresotos	Don Joaquín	Hijos dalgo.
54	Manuel Mariano	Dña. María Antonia Alonso de la Sierra	Ramona Vicenta	Doña María Antonia es hija dalgo. A su marido se le apercibe para que en el término de 60 días haga constar su estado (y de paso el de su hija).
55	Don Francisco Sánchez de la Sierra y Ruiz de la Guarda			Hijo dalgo.
56	Gabriel Ruiz de Ceballos	Dña. Josefa Sánchez de la Sierra	Sinforiano	Doña Josefa es hija dalgo. A su marido se le apercibe para que en el término de 60 días haga constar su estado (y de paso el de su hijo).
57	Dña Carolina Gómez de la Quintana		Don Josef y Dña María Antonia	Hijos dalgo. Vda. de Don Josef Jareda (?)
58	Pedro Brabo	Dña Josefa Fernández Jareda		Su mujer es hija dalgo, a él se le apercibe para que presente su estado en 60 días.
59	Don Manuel Reuelta	Dña. Eulalia de Mier y Terán	Don Francisco Cayetano Marco (Presbitero en Oreña) y Don Juan Manuel	Hijos dalgo.
60	Don Josef Sánchez de Labandero	Doña Ana María Reuelta	Don Enrique Francisco	Hijos dalgo.
61	Dña. Manuela Ruiz Tagle		Don Juan, Dña. Juana María y Dña. Antonia	Hijos dalgo. Vda. De Don Josef García Piñera.
62	Don Tomás González Tánago	Dña. Ana Fernández Aguayo		Hijos dalgo.
63	Don Vicente González de Cuero (?)	Lorenza de Cayón Miranda (compañera)	Don Juan Manuel, Don Toribio, Dña. María del Carmen Dña. Josefa y Dña. Manuela	Hijos dalgo él y sus hijos. Lorenza es del estado general.
64	Don Manuel López Seco	Dña. Antonia Díaz de Bargas	Don Christobal y Dña. Francisca	Hijos dalgo.
65	Fernando María Díaz Selaya	Manuela González de la Portilla	Rosalía, María Antonia, Manuela, Vicenta, Francisco y Francisca.	Se le apercibe para que en término de 60 días acredite su estado.

C: casados/as - S: solteros/as - V: viudos/as - R: religiosos - H: hombres - M: mujeres

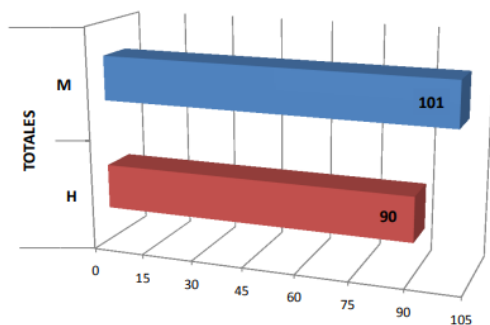

PADRÓN DE 1807  
Grupos de población y porcentajes sobre el total

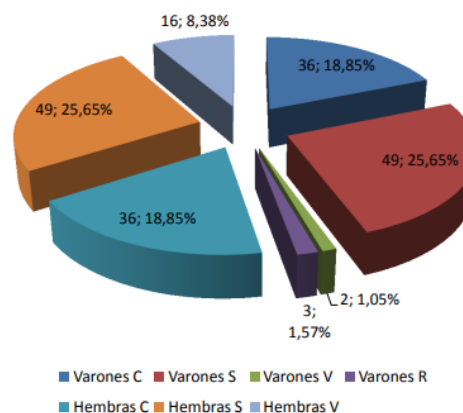

**CENSO DE 1807  
POBLACION**

Varones casados..... 36  
Varones solteros..... 49  
Varones viudos..... 2  
Varones Religiosos..... 3

Hembras casadas..... 36  
Hembras solteras..... 49  
Hembras viudas..... 16

TOTAL VARONES..... 90  
TOTAL HEMBRAS..... 101

POBLACIÓN TOTAL EN 19 DE DICIEMBRE DE 1807..... 191 habitantes distribuidos en 63 domicilios.

**Nota:**

Dado que el censo es incompleto en lo que a categoría sociales se refiere, no se hace constar el número de vecinos que pertenecían a una u otra, pero sí se puede afirmar que la inmensa mayoría de los vecinos de Villapresente eran hidalgos.

## Padrón de almas de Villapresente en 1838

En el padrón de almas se inscriben todos los vecinos empadronados en Villapresente en el momento en que se realiza, aunque muchos de ellos han emigrado a América y Andalucía según consta en la tercera columna y el tipo de actividad que realizan en la cuarta.

A modo de ejemplo, la relación se inicia con D. Francisco Revuelta de 61 años de edad, casado con Josefa Gómez de 52 años.

Tienen siete hijos, de los cuales dos han emigrado a América y otros dos a Andalucía. También tienen cuatro hijas más.

La suma total de vecinos asciende a 174, aunque se agrupan en apenas una treintena de unidades familiares con muchos hijos, que tenían que emigrar en busca de trabajo (22 a Andalucía y 4 a América)

También hay 6 viudas que cuentan como medio vecino.

Villajo

Alcarriz<sup>to</sup> de las Almas y concurrencia este Lugar de Villapresente en sus años 201828 un arreglo de oficio por instancia p<sup>ta</sup> el Sr. D. Francisco Revuelta de 61 años casado con Josefa Gómez de 52 años y es como sigue

Revuelta Francisco 61 años casado concurrencia 1

su esposa Josefa Gómez 52 años casada 1

su hijo D. Juan 36 años concurrencia 1

su hijo D. Pedro 32 años concurrencia 1

otra hija D. María 27 años concurrencia 5

otra hija Ana 26 años concurrencia 4

21 D. D. Juan María 24 años concurrencia 3

otra hija Dolores 14 años 1

otra hija Indalecio 5 años 1

otra hija Mariana 19 años 1

otra hija Julia 16 años 1

otra hija María 11 años 1

otra hija Dolores 9 años 1

D. Juan S. Sandoval 55 años 5

22 D. Sr. Manuel de Juan Pérez 55 años 5

su hijo D. Juan Sandoval 22 años Andalucía Concurrencia 5

D. Juan S. Sandoval 78 años 5

su esposa D. Catalina Sandoval 65 años 5

su hijo D. Juan Sandoval 59 años Andalucía Concurrencia 2

19 su hijo D. Juan Sandoval 59 años Andalucía Concurrencia 2

19 D. Juan de las Puercas 68 años 5

su esposa D. Ana de las Puercas 55 años 5

su hija María de las Puercas 20 años 5

D. Juan Sandoval 29 años Andalucía Concurrencia 6

su hijo D. Juan Sandoval 24 años 5

su hijo D. Juan Sandoval 7 años 5

su hijo D. Juan Sandoval 6 años 5

D. D. Juan Sandoval 59 años 5

su hijo D. Juan Sandoval 41 años 5

su hijo D. Juan Sandoval 27 años Andalucía Concurrencia 1

su hijo D. Juan Sandoval 17 años Andalucía Concurrencia 1

su hijo D. Juan Sandoval 13 años 5

otra hija D. María Sandoval 28 años 5

otra hija D. María Sandoval 2 años 5

D. Sr. García 12 años 5

su hijo D. Juan Pérez 52 años 5

su hijo D. Juan Pérez 57 años 5

D. Juan Sandoval 4 años 5

su hijo D. Juan Sandoval 44 años 5

33



de Pedro Gut.	16		
su hijo de Juan Gut.	67		
su hijo de Juan Gut.	20 años	En actual servicio	3
otro hijo de Domingo Gut.	18	Andalucía Comar. 4	5
otro hijo de Juan Gut.	34	Andalucía Com. 10	5
otro hijo de Juan Gut.	50		5
otro hijo de Juan Gut.	6		5
otra hija de Catalina Gut.	32		5
otro hijo de María Gut.	9		5
otro hijo de Catalina Gut.	4		5
D. Alig Mend.	28		5
su hijo de Ant. Gut.	27		5
su hijo de Juan Gut.	6		5
su hijo de Juan Gut.	3		5
otra hija María Gut.	9		5
de Pedro Gut.	30		5
su hijo de Juan Gut.	28		5
su hijo de Juan Gut.	5		5
otra hija de Juan Gut.	8		5
otro hijo de Juan Gut.	6		5
otro hijo de Juan Gut.	2		5
otro hijo de Juan Gut.	1		5
de Juan Gut.	50 años		5
su hijo de Juan Gut.	30		5
su hijo de Juan Gut.	86	Andalucía Comar. 2	5
su hijo de Juan Gut.	30		5
otra hija de Juan Gut.	86		5
otro hijo de Juan Gut.	2		5
otro hijo de Juan Gut.	5		5
otro hijo de Juan Gut.	2		5
de Juan Gut.	36		5
su hijo de Juan Gut.	36		5
su hijo de Juan Gut.	34		5
otro hijo de Juan Gut.	5		5
de Juan Gut.	50		5
su hijo de Juan Gut.	50		5
su hijo de Juan Gut.	14		5
otro hijo de Juan Gut.	15		5

otra hija de Juan Gut.	20 años	al frente	77
otro hijo de Juan Gut.	18		5
otro hijo de Juan Gut.	10		5
otro hijo de Juan Gut.	7		5
D. Juan Gut.	35		5
su hijo de Juan Gut.	32		5
su hijo de Juan Gut.	12		5
otro hijo de Juan Gut.	50		5
otro hijo de Juan Gut.	6		5
otra hija de Juan Gut.	15		5
otro hijo de Juan Gut.	4		5
otro hijo de Juan Gut.	2		5
otro hijo de Juan Gut.	3 años		5
D. Juan Gut.	27	Andalucía Com. 3	5
su hijo de Juan Gut.	27		5
su hijo de Juan Gut.	2		5
D. Juan Gut.	59		5
su hijo de Juan Gut.	66		5
D. Juan Gut.	62		5
su hijo de Juan Gut.	27		5
su hijo de Juan Gut.	20	Andalucía Com. 4	5
otro hijo de Juan Gut.	58	Andalucía Com. 3	5
otro hijo de Juan Gut.	58	Andalucía Com. 2	5
otro hijo de Juan Gut.	25		5
D. Juan Gut.	60		5
su hijo de Juan Gut.	25		5
12. su hijo de Juan Gut.	59	América Comar. 2	5
su hijo de Juan Gut.	26	América Comar. 1	5
otro de Juan Gut.	5		5
otro de Juan Gut.	5 años		5
otra hija de Juan Gut.	50		5
otro hijo de Juan Gut.	9		5
D. Juan Gut.	50		5
su hijo de Juan Gut.	65		5
su hijo de Juan Gut.	26	Andalucía Comar. 3	5

113

D. Juan Mota	60 años	Andalucía	Comercio	5
10. Hija D. Manuela	60			5
11. Hija D. Teresa	46			5
otra hija D. Antonia	33 años			5
D. Joaquin Perez de Selapera	48			5
12. Hija D. Dolores	37 años			5
13. Hija D. Juan	34 años	Andalucía	Comercio	5
otra hija D. Joaquin	33 años			5
otra hija D. Beatriz	29 años			5
otra hija D. Ramon	25 años			5
una hija D. Mariana	25 años			5
D. José de Obregon	21 años			5
14. Hija D. Josefa	20 años			5
15. Hija D. Francisca	17 años			5
otra hija D. Mercedes	12 años			5
D. Josefa Garcia	10 años			5
21. Hija D. José	8 años	Andalucía	Comercio	5
una hija D. Mercedes	7 años			5
otra hija D. Carolina	7 años			5
D. Juan	35 años			5
16. Hija D. Agueda	36 años			5
17. Hija D. Mercedes	9 años			5
D. José	20 años			5
18. Hija D. Juan	27 años			5
19. Hija D. Catalina	3 años			5
otra hija D. Catalina	3 años			5
una hija D. Madalena	5 años			5
otra hija D. Madalena	6 años			5
D. Rosa Diaz de la Fuente	16 años			5
D. Josefa de Verde	22 años			5
19. Hija D. Bernardina	12 años			5
otra hija Madalena	3 años			5
D. Blanca de Verde	7 años			5

114

D. Fernando Alada	60 años			5
10. Hija D. Maria	60 años			5
una hija D. Maria	20 años			5
D. Ana Maria	50 años			5
11. Hija D. Santiago	33 años			5
una hija D. Maria	20 años			5
otra hija D. Juana	17 años			5
D. Don Fernando	12 años			5
12. Hija D. Juan	60 años			5
una hija D. Carolina	25 años			5
D. Matilde	36 años			5
13. Hija D. Joaquin	33 años			5
una hija D. Juana	7 años			5
D. Diego	29 años			5
14. Hija D. Maria	27 años			5
D. Joaquin de la Parra	64 años			5
D. Maria de la Parra	30 años			5
D. Juan	40 años			5
22. Hija D. Juana	26 años			5
D. Juana	24 años			5
D. Beatriz	19 años			5
D. Ana	48 años			5
D. Ana Maria	50 años			5
D. Exequiel	30 años			5
D. Pedro	26 años			5
23. D. Manuel	20 años			5
D. José	36 años			5
D. Ana	30 años			5
19. D. Juana	17 años			5

174

En la yza se presenta el Apuntamiento a todas las  
 personas que residen en el pueblo de San Juan de los Rios  
 Donde se ha de pagar el impuesto de 1837  
 Donde se ha de pagar el impuesto de 1838  
 Donde se ha de pagar el impuesto de 1839

**PADRÓN DE VECINOS Y ALMAS QUE TIENE EL PUEBLO DE VILLAPRESENTE EN EL DÍA DE LA FECHA**

Censo elaborado por el Alcalde Pedáneo (D. José Gz. Hoyos) el día 4 de Diciembre de 1863

RF	Nº de Miembros familiares	Nombres	Edad	Estado	Filiación (supuesta)	Notas
1	3	<b>Santiago Sánchez</b>				
		Santiago Sánchez	49	casado	cabeza de familia	
		Magdalena Rodríguez	40	casada	esposa	
		Elisa Sánchez Rodríguez	7	soltera	hija	
2	3	<b>Francisco Gómez</b>				
		Francisco Gómez	51	casado	cabeza de familia	
		Teresa García	49	casada	esposa	
		Agapito Gómez García	17	soltero	hijo	nació el día veintiuno de noviembre de 1846
3	5	<b>José Fernández Bustamante</b>				
		José Fernández Bustamante	41	casado	cabeza de familia	
		Ursula Escudero	39	casada	esposa	
		Antonio Fernández Escudero	11	soltero	hijo	
		Dominica Fernández Escudero	8	soltero	hija	
		Nicanora Fernández Escudero	4	soltera	hija	
4	7	<b>Pedro González</b>				
		Pedro González	43	viudo	cabeza de familia	
		Facunda González y García	23	soltera	hija	
		Josefa González y García	21	soltera	hija	
		Carmen González y García	18	soltera	hija	
		Antonio González y García	16	soltero	hijo	
		Ricardo González y García	12	soltero	hijo	
		Constantina González y García	9	soltera	hija	
5	8	<b>Santiago Rubio</b>				
		Santiago Rubio	79	casado	cabeza de familia	
		Olalla Fernandez	49	casada	esposa	
		Adolfo Rubio y Fernández	23	soltero	hijo	
		Isidoro Rubio y Fernández	21	soltero	hijo	
		Saturnina Rubio y Fernández	18	soltera	hija	
		Rosario Rubio y Fernández	15	soltera	hija	
		Daniel Rubio y Fernández	12	soltero	hijo	
		Prudenciana Rubio y Fernández	9	soltera	hija	
6	3	<b>Manuel Pérez</b>				
		Manuel Pérez	39	casado	cabeza de familia	
		Saturnina de Celis	39	casada	esposa	
		Venancio Pérez y Celis	8	soltero	hijo	
7	7	<b>Antonio González Bustamante</b>				
		Antonio González Bustamante	37	casado	cabeza de familia	
		Celedonia Gutierrez	36	casada	esposa	
		Crescencia González y Gutierrez	11	soltera	hija	
		Dominica González y Gutierrez	9	soltera	hija	
		Bernarda González y Gutierrez	7	soltera	hija	
		Sabina González y Gutierrez	5	soltera	hija	
		Juan González y Gutierrez	2	soltero	hijo	
8	3	<b>José Mendaro</b>				
		José Mendaro	28	casado	cabeza de familia	
		Genara Conde	29	casada	esposa	
		Vicenta Conde	43	viuda	tia	
9	4	<b>Fernando Rodríguez</b>				
		Fernando Rodríguez	49	casado	cabeza de familia	
		Casilda Jareda	43	casada	esposa	
		Perfecta Rodríguez y Jareda	19	soltera	hija	
		José Jareda	81	viudo	suegro	
10	4	<b>Vicente Martínez</b>				
		Vicente Martínez	39	casado	cabeza de familia	
		Cándida Ruiz	33	casada	esposa	
		Manuela Martínez	12	soltera	hija	
		Manuel Martínez	2	soltero	hijo	
11	9	<b>Francisco Barela</b>				
		Francisco Barela	47	casado	cabeza de familia	
		Clara Alcalde	47	casada	esposa	
		Luisa Barela y Alcalde	28	soltera	hija	
		Ezequiel Barela y Alcalde	20	soltero	hijo	nació el día 30 de Junio de 1843.

RF	Nº de Miembros familiares	Nombres	Edad	Estado	Filiación (supuesta)	Notas
		Álvaro Barela y Alcalde	17	soltero	hijo	nació el día trece de Febrero de 1846.
		Amalia Barela y Alcalde	19	soltera	hija	
		José Barela y Alcalde	13	soltero	hijo	
		Victoriano Barela y Alcalde	11	soltero	hijo	
		Sabino Barela y Alcalde	9	soltero	hijo	
12	5	<b>Ángel Gómez de la Casa</b>				
		Ángel Gómez de la Casa	65	casado	cabeza de familia	
		Bernardina Pérez	38	casada	esposa	
		Olimpia Gómez y Pérez	19	soltera	hija	
		Gonzalo Gómez y Pérez	7	soltero	hijo	
		Afeania Gómez y Pérez	5	soltera	hija	
13	2	<b>Josefa Fernández de Peredo</b>				
		Josefa Fernández de Peredo	66	viuda	cabeza de familia	
		Magdalena Pérez y Fernández	34	soltera	hija	
14	7	<b>Juan Sampedro</b>				
		Juan Sampedro	45	casado	cabeza de familia	
		Luisa del Castillo	47	casada	esposa	
		José Sampedro y Castillo	22	soltero	hijo	
		Manuel Sampedro y Castillo	20	soltero	hijo	nació el día 12 de agosto de 1843.
		Tomás Sampedro y Castillo	15	soltero	hijo	
		Raimundo Sampedro y Castillo	13	soltero	hijo	
		Andrés Sampedro y Castillo	11	soltero	hijo	
15	7	<b>Antonio Sánchez Peña</b>				
		Ramón de la Peña	89	viudo	suegro	
		Antonio Sánchez Sierra	47	casado	Cabeza de familia	
		María de la Peña	47	casada	esposa	
		Encarnación Sánchez Peña	34	soltera	hija	
		Vicenta Sánchez Peña	21	soltera	hija	
		Ramón Sánchez Peña	17	soltero	hijo	nació el día once de octubre de 1846.
		Antonio Sánchez Peña	15	soltero	hijo	nació el día quince de marzo de 1846.
16	2	<b>Pedro Quevedo</b>				
		Pedro Quevedo	43	casado	cabeza de familia	
		Laureana Munio	25	casada	esposa	
17	4	<b>Juan Alonso</b>				
		Juan Alonso	57	casado	cabeza de familia	
		Jesusa Rebuelta	39	casada	esposa	
		Fronilda Alonso y Rebuelta	12	soltera	hija	
		Pedro Alonso y Rebuelta	9	soltero	hijo	
18	1	<b>Facunda Cayón y Crespo</b>				
		Facunda Cayón y Crespo	23	soltera	cabeza de familia	
19	5	<b>Ramona Cueto de Díaz</b>				
		Ramona Cueto de Díaz	41	viuda	cabeza de familia	
		Francisco Díaz y Cueto	20	soltero	hijo	nació el día veinticinco de Mayo de 1843.
		Benito Díaz y Cueto	18	soltero	hijo	nació el día primero de agosto de 1845.
		Ezequiel Díaz y Cueto	16	soltero	hijo	nació el día veintiseis de Febrero de 1847.
		José Díaz y Cueto	8	soltero	hijo	
20	3	<b>Pedro Rebuelta</b>				
		Pedro Revuelta	55	soltero	cabeza de familia	
		Fernando Revuelta	50	soltero	hermano	
		Josefa Revuelta	41	soltera	hermana	
21	7	<b>José Hernández</b>				
		José Hernández	45	casado	cabeza de familia	
		Josefa Mata	41	casada	esposa	
		Indalecio Hernández y Mata	17	soltero	hijo	nació el día veintiseis de octubre de 1846
		Calisto Tristán Hernández y Mata	15	soltero	hijo	
		Amalia Hernández y Mata	13	soltera	hija	
		Celedonia Hernández y Mata	11	soltera	hija	
		María Hernández y Mata	5	soltera	hija	
22	2	<b>Manuela Cue</b>				
		Manuela Cue	66	viuda	cabeza de familia	
		Celedonia Mata y Cue	37	soltera	hija	
23	2	<b>Vicente Sámano</b>				
		Vicente Sámano	65	casado	cabeza de familia	
		María Quevedo	65	casada	esposa	
24	11	<b>José Gutierrez Hoyos</b>				
		José Gutierrez Hoyos	56	casado	cabeza de familia	
		Francisca Vargas	51	casada	esposa	

RF	Nº de Miembros familiares	Nombres	Edad	Estado	Filiación (supuesta)	Notas
		Primo Gutierrez y Vargas	20	soltero	hijo	nació el diecisiete de junio de 1823
		Teresa Gutierrez y Vargas	18	soltera	hija	
		Mercedes Gutierrez y Vargas	15	soltera	hija	
		Celedonia Gutierrez y Vargas	13	soltera	hija	
		Pío Gutierrez y Vargas	11	soltero	hijo	
		Josefa Gutierrez y Vargas	9	soltera	hija	
		Fernanda Gutierrez y Vargas	4	soltera	hija	
25	3	<b>Manuel Sánchez Labandero</b>				
		Manuel Sánchez Labandero	43	casado	cabeza de familia	
		Marcelina Pérez de Solapaña	43	casada	esposa	
		Purificación Sánchez y Pérez	21	soltera	hija	
26	3	<b>José Quevedo</b>				
		José Quevedo	55	casado	cabeza de familia	
		Casilda Fernández	55	casada	esposa	
		Francisca Fernández	57	viuda	cuñada	
27	2	<b>Ramón Ribero</b>				
		Ramón Ribero	51	casado	cabeza de familia	
		María Martínez	51	casada	esposa	
28	2	<b>Benito González</b>				
		Benito González	31	casado	cabeza de familia	
		Josefa Ribero y Martínez	29	casada	esposa	
29	5	<b>Andrés Cayón</b>				
		Andrés Cayón	33	casado	cabeza de familia	
		Bernarda García	33	casada	esposa	
		Olaguey Cayón y García	9	soltero	hijo	
		Juliana Cayón y García	6	soltera	hija	
		Pilar Cayón y García	4	soltera	hija	
30	5	<b>Francisco Mata</b>				
		Francisco Mata	41	casado	cabeza de familia	
		Feliciana Díaz	39	casada	esposa	
		Trinidad Mata y Díaz	18	soltera	hija	
		Urpiana Mata y Díaz	7	soltera	hija	
		Casto Mata y Díaz	6	soltero	hijo	
31	1	<b>Antonia Barona</b>				
		Antonia Barona	61	viuda	cabeza de familia	
32	2	<b>Miguel Mendaro</b>				
		Miguel Mendaro	56	casado	cabeza de familia	
		Antonia García	53	casada	esposa	
33	1	<b>Prudencia Hoyos</b>				
		Prudencia Hoyos	22	casada	cabeza de familia	
34	2	<b>D. Joaquín Manuel Gutierrez</b>				
		D. Joaquín Manuel Gutierrez	59	párroco		
		Teresa Gutierrez	46	soltera	hermana	
35	6	<b>Pedro Munío</b>				
		Pedro Munío	61	casado	cabeza de familia	
		Josefa Valmori	55	casada	esposa	
		Francisca Munío y Valmori	24	soltera	hija	
		Victoriano Munío y Valmori	21	soltero	hijo	
		Francisco Munío y Valmori	15	soltero	hijo	
		Epifáneo Munío y Valmori	12	soltero	hijo	
36	5	<b>Savino Fernández</b>				
		Savino Fernández	51	casado	Cabeza de familia	
		Andrea X	49	casada	esposa	
		Carmen Fernández	12	soltera	hija	
		Josefa Fernández	11	soltera	hija	
		Andrés Fernández	7	soltero	hijo	
37	2	<b>Fernando Sampedro</b>				
		Fernando Sampedro	41	casado	cabeza de familia	
		María Terán	39	casada	esposa	
38	2	<b>Vicente González</b>				
		Vicente González	31	casado	cabeza de familia	
		Carmen Sánchez	27	casada	esposa	
39	6	<b>Ildefonso Sampedro</b>				
		Ildefonso Sampedro	55	casado	cabeza de familia	
		Antonia Martínez	53	casada	esposa	
		Fernando Sampedro y Martínez	25	soltero	hijo	
		Silverio Sampedro y Martínez	20	soltero	hijo	nació el día 13 de abril de 1843.

RF	Nº de Miembros familiares	Nombres	Edad	Estado	Filiación (supuesta)	Notas
		Francisco Sampedro y Martínez	15	soltero	hijo	
		Ernesto Sampedro y Martínez	11	soltero	hijo	
40	4	<b>Manuel Sampedro</b>				
		Manuel Sampedro	49	casado	cabeza de familia	
		Antonia Pérez	45	casada	esposa	
		Victorino Sampedro y Pérez	19	soltero	hijo	nació el día 13 de abril de 1844
		Segundina Sampedro y Pérez	15	soltera	hija	
41	4	<b>Casilda Sánchez Sierra</b>				
		Casilda Sánchez Sierra	76	viuda		
		D. Pablo Sánchez Sierra	51	eclesiástico		
		Fernando Sánchez Sierra	49	viudo		
		Josefa Felices	41	soltera		
42	6	<b>Antonio Rodríguez</b>				
		Antonio Rodríguez	38	casado	cabeza de familia	
		Vicenta García	34	casada	esposa	
		Federico Rodríguez y García	13	soltero	hijo	
		José Rodríguez y García	11	soltero	hijo	
		Lorenzo Rodríguez y García	9	soltero	hijo	
		Carmen Rodríguez y García	7	soltera	hija	
43	5	<b>Feliciano Rodríguez</b>				
		Feliciano Rodríguez	55	casado	cabeza de familia	
		Francisca Barela	54	casada	esposa	
		Joaquina Rodríguez y Barela	25	soltera	hija	
		Indalecio Rodríguez y Barela	20	soltero	hijo	nació el día treinta y uno de octubre de 1843.
		Antonia Rodríguez y Barela	18	soltera	hija	
44	6	<b>Francisco Sánchez Sierra</b>				
		Francisco Sánchez Sierra	45	casado	cabeza de familia	
		Basilisa Gómez de la Casa	43	casada	esposa	
		Bernardino Sánchez y Gómez	17	soltero	hijo	nació el día veinte de mayo de 1846.
		Ángel Sánchez y Gómez	15	soltero	hijo	nació el día doce de enero de 1848.
		Marcelina Sánchez y Gómez	11	soltera	hija	
		Francisco Sánchez y Gómez	7	soltero	hijo	
45	4	<b>Vicente Labandero</b>				
		Vicente Labandero	41	casado	cabeza de familia	
		Mauricia García	41	casada	esposa	
		Eugenio Labandero y García	6	soltero	hijo	
		Joaquín Labandero y García	4	soltero	hijo	
46	2	<b>Vicenta Alonso</b>				
		Vicenta Alonso	47	soltera		
		Josefa Alonso	43	soltera		
47	3	<b>Ricardo Magasen</b>				
		Ricardo Magasen	50	casado	cabeza de familia	
		Matilde Llerandi	31	casada	esposa	
		Ricardo Magasen y Llerandi	1	soltero	hijo	
48	7	<b>Pedro Rodríguez</b>				
		Pedro Rodríguez	49	casado	cabeza de familia	
		Teresa Pérez	41	casada	esposa	
		Manuel Rodríguez y Quevedo	15	soltero	hijo	
		Vicente Rodríguez y Quevedo	13	soltero	hijo	
		Sindo Rodríguez y Quevedo	10	soltero	hijo	
		Felix Rodríguez y Quevedo	5	soltero	hijo	
		Oliva Rodríguez y Pérez	4	soltera	hija	
49	10	<b>Francisco Bárcena</b>				
		Francisco Bárcena	51	casado	cabeza de familia	
		Natalia Martínez	46	casada	esposa	
		Basilisa Bárcena y Martínez	22	soltera	hija	
		Salustiano Bárcena y Martínez	20	soltero	hijo	nació el día ocho de junio de 1843.
		Vitorino Bárcena y Martínez	15	soltero	hijo	nació el día ocho de mayo de 1848.
		Faustino Bárcena y Martínez	8	soltero	hijo	
		Filomena Bárcena y Martínez	6	soltera	hija	
		Vicente Martínez	46	soltero	cuñado	
		Josefa Sánchez	71	viuda	suegra	
		Ramona Martínez y Sánchez	49	soltera	cuñada	
50	2	<b>José Lastra</b>				
		José Lastra	28	casado	cabeza de familia	
		Clara Martínez y Sánchez	28	casada	esposa	

RF	Nº de Miembros familiares	Nombres	Edad	Estado	Filiación (supuesta)	Notas
51	6	<b>Antonio Gutierrez</b>				
		Antonio Gutierrez	46	casado	cabeza de familia	
		Cayetana Ribero	41	casada	esposa	
		Leoncio Gutierrez y Ribero	16	soltero	hijo	nació el día veintitres de julio de 1847
		Jenara Gutierrez y Ribero	11	soltera	hija	
		Carmen Gutierrez y Ribero	9	soltera	hija	
		Luis Gutierrez y Ribero	7	soltero	hijo	
52	2	<b>Santiago Venero</b>				
		Santiago Venero	51	casado	cabeza de familia	
		Juana Morante	55	casada	esposa	
53	4	<b>Sinforiano Ruiz</b>				
		Sinforiano Ruiz	51	casado	cabeza de familia	
		Manuela Cueto	49	casada	esposa	
		Avelina Ruiz y Cueto	17	soltera	hija	
		Carmen Cueto	51	soltera	cuñada	
54	6	<b>Cotumbano Quintana</b>				
		Cotumbano Quintana	33	casado	Cabeza de familia	
		Virginia Gutierrez y Vargas	29	casada	esposa	
		Dulla Quintana y Gutierrez	11	soltera	hija	
		José Quintana y Gutierrez	9	soltero	hijo	
		Oliva Quintana y Gutierrez	7	soltera	hija	
		Desideria Quintana y Gutierrez	5	soltera	hija	
55	2	<b>Joaquín Tánago</b>				
		Joaquín Tánago	61	casado	cabeza de familia	
		María Martínez	61	casada	esposa	
56	4	<b>Antonio Conde</b>				
		Antonio Conde	41	casado	cabeza de familia	
		Vicenta Quevedo	35	casada	esposa	
		Demetrio Conde y Quevedo	9	soltero	hijo	
		María Conde y Quevedo	6	soltera	hija	
57	3	<b>Vitoria González</b>				
		Vitoria González	61	casada	cabeza de familia	
		Fidela Gallo y González	29	soltera	hija	
		Ana María Gallo y González	25	soltera	hija	

### DATOS ESTADÍSTICOS DEL PADRÓN DE VILLAPRESENTE DE 1863

Nº de familias: 57  
 Nº de habitantes: 241  
 Varones: 118  
 Hembras: 121  
 Casados: 45  
 Solteros (\*): 68 (70)  
 Viudas: 4  
 Casadas: 48  
 Solteras: 66  
 Viudas: 8  
 Sacerdotes: 2

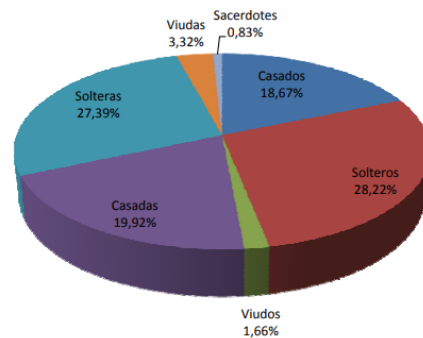
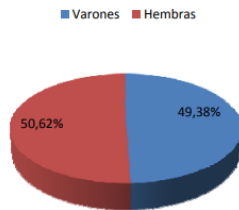

#### NOTAS:

- (\*): a los 68 varones solteros hay que sumarle los 2 sacerdotes.
- Los nombres que aparecen en rojo son dudosos.
- Las columnas encabezadas con fondo azul no figuran en el documento original.



# REVOLUCIÓN INDUSTRIAL Y DEMOGRÁFICA

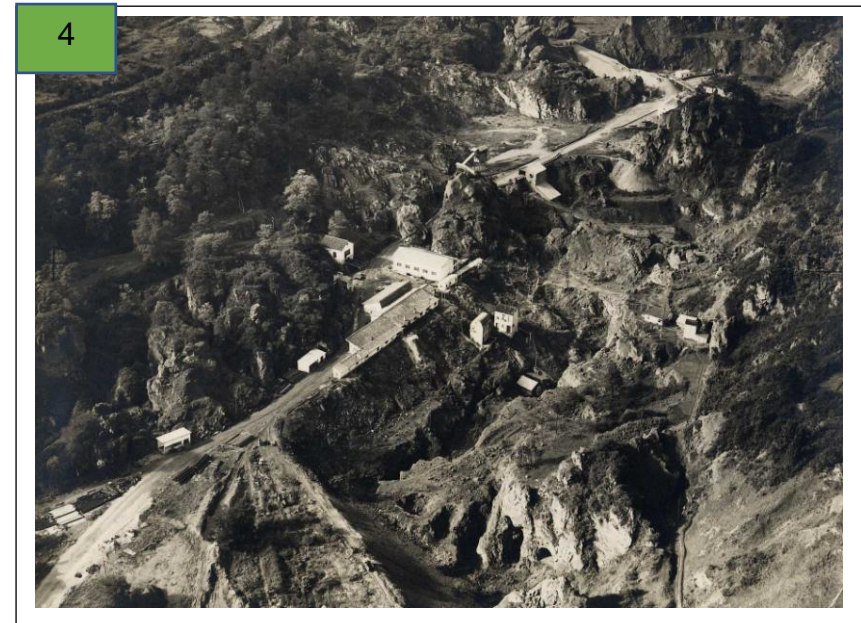
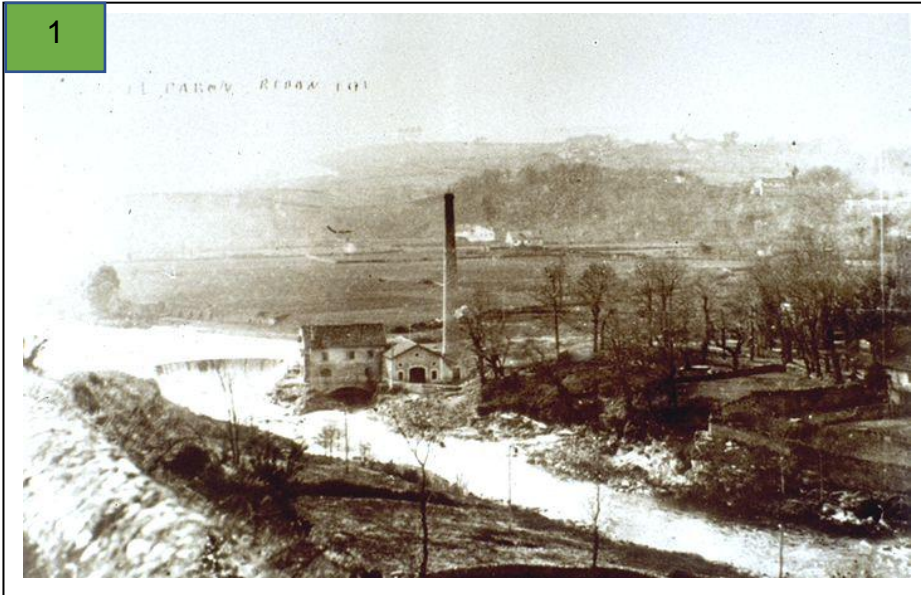

## Revolución industrial

Los finales del siglo XIX y comienzos del XX suponen para Villapresente una gran revolución industrial, de la que destacan cuatro proyectos muy importantes:

1

**“Las centrales eléctricas de Montaña y Pavón”**: En 1894 un buen número de vecinos de Torrelavega unen su capital para fundar la “Compañía General de Electricidad Montaña”, presidida por el ingeniero de minas D. Guillermo Gómez Ceballos, que compra el molino harinero de “la Flor” y lo transforma en la Central hidroeléctrica de “Montaña”.

En 1853, el molino harinero propiedad de Ramón de la Peña, fue comprado por el insigne doctor D. Diego Manuel de Argumosa y Obregón, que enterado de la demanda energética de la recién inaugurada “Real Compañía Asturiana de Minas” decide compaginar el molino con la instalación de una turbina hidroeléctrica; aunque su deteriorada salud le obliga a vender “El Pavón” a la “Compañía General de electricidad Montaña”, que empieza a generar electricidad para los pueblos de alrededor en 1901.

En 1917 construyen otra presa 398 metros más arriba con un canal paralelo al río y como refuerzo a la energía hidráulica ponen en funcionamiento una central térmica abastecida con carbón asturiano, con una chimenea de ladrillo, lo cual la convierte en la primera factoría mixta de Cantabria.

2

**“El vivero forestal”**: El Concejo de Villapresente era propietario del monte comunal de “La Angustina”, pero en 1924 el proceso de desamortización llevo al reparto de las tierras en lotes entre 12 y 30 carros entre los vecinos del pueblo.

Una parte de ese monte fue arrendada al Estado Español para la instalación de un vivero forestal con el fin de repoblar los bosques que para abastecer a las ferrerías y astilleros habían realizado una tala abusiva.

El 14 de agosto de 1917 se reúne la Junta Vecinal del Concejo de Villapresente acordando acceder al arrendamiento de 15,66 Ha. de terreno entre la línea de ferrocarril y el río Saja a la Jefatura de Montes.

3

**“El Ferrocarril Cantábrico”**: El 24 de mayo de 1889 se presenta la solicitud para la concesión de un tranvía a vapor entre Torrelavega y Cabezón de la Sal. El 23 de julio de 1890 se constituye “La Compañía del Ferrocarril Cantábrico S.A.”, con un capital de 6.650.000 pesetas y 13.300 socios accionistas. El 2 de enero de 1895 las locomotoras a vapor comienzan a cubrir los 46 Km. existentes entre ambas localidades. La estación de Villapresente se llama “Santa Isabel” y en el límite con San Pedro de Rudagüera, había otro apeadero llamado “la Lumbrera”.

4

**“La Mina de Reocín”**: En el verano de 1856 D. Julio Hauzeur, director general de la Compañía Asturiana de Minas, viajaba desde San Sebastián hacia Asturias, pero se le rompió una rueda del coche de caballos en Torrelavega y al decirle que tardarían unos días en repararla, aprovechó para, con su martillo de geólogo y acompañado de su maestro minero, dar unos paseos por los alrededores, encontrando el magnífico yacimiento de calaminas de Reocín.

En junio de 1857 comenzaron los trabajos de explotación. Desde su descubrimiento hasta 1862 se extrajeron 70.000 toneladas de calamina, y a partir de esta fecha la producción fue aumentando, desde las 30.000 toneladas por año a las 42.000 toneladas de 1872.

En 1981, “Asturiana de Zinc S.A.” (AZSA) se hace cargo de “la Mina de Reocín” realizando el derribo del pueblo de Reocín el día de Santa Bárbara de 1982 (patrona de los mineros). En tan solo 7 horas fueron derruidas las casi 100 viviendas que aún permanecían en pie e iniciando la explotación a cielo abierto. La mina de Reocín se cierra definitivamente en el año 2003.

En los momentos de máxima actividad trabajaron en “la mina de Reocín” más de 2.000 personas.

La revolución industrial tuvo como consecuencia el cambio social. El alumbrado público lo realizó la empresa Bedón en 1921-1922. lo que supuso un gran coste para el concejo en brazos de luz, postes, cordón, lámparas y portalámparas y por el fluido eléctrico pagado a la central eléctrica, sita en sus términos. La traída de aguas es un logro de 1930-1931, al igual que el lavadero público del Munio y las escuelas nuevas. La CA353 entre Puente San Miguel y Novales se asfaltó en 1956 y ya por entonces se van construyendo nuevas viviendas en sus márgenes.

El antiguo régimen fue dando paso a un aumento de la población y del número de casas en el valle.



## Vecindario realizado en 1920 por el alcalde pedáneo Cesar Conde

Julio Gutierrez X  
Luis Ruiz X  
Juan Diego X  
Juan Alvarez X  
Manuel Pico X  
Ruben Leon X  
Juan Martinez X  
Manuel Pico X  
Manuel Villaverde X  
Juan Ruiz X  
Antonio Rodriguez X  
Luis Montes X  
Juan Ruiz X  
Juan Ruiz X  
Juan Ruiz X

Lista de vecinos del pueblo de Villaverde  
- Serafin Troncal X  
- Rafaela Moraga X  
- Benancio Pico X  
- Eudemiro Castilla X  
- Sr. Ernesto Lempedra X  
- Antonio Madroño padre  
- Cesar Conde X  
- Manuel Lempedra padre  
- Silvestre Ruiz X  
- Cesar Ruiz X  
- Juan Fernandez X  
- Pablo Espinosa X  
- Sr. Manuel Fernandez X  
- Francisco Conde X  
- Pío Saldana X

6

Francis Martineau X  
Francis Sampson X  
John Gutierrez X  
Susan Fernandez X  
Carmen Fernandez X  
Carmen Gidde X  
Francisco Linares X  
Martha Ruiz X  
Joseph Fernandez X  
Blanche Martineau X  
Marie Perez X  
Susan Locke X  
Josephine Madonville X  
Joseph Rodriguez X  
Natalie Rodriguez X  
Fernando Herrera X

Marceline Ruiz X  
Anabelle Watson X  
Manuela Martinez X  
Villapresente 21 Street in 1910  
El Alente de Paris  
Cesary Louise  
~~Francis~~



La siguiente localización de las casas y cabezas de familia en 1930 fue realizada en el año 1990 con la ayuda de Fernando González Prieto, el vecino más viejo del pueblo en ese momento.

### VILLAPRESENTE EN 1930

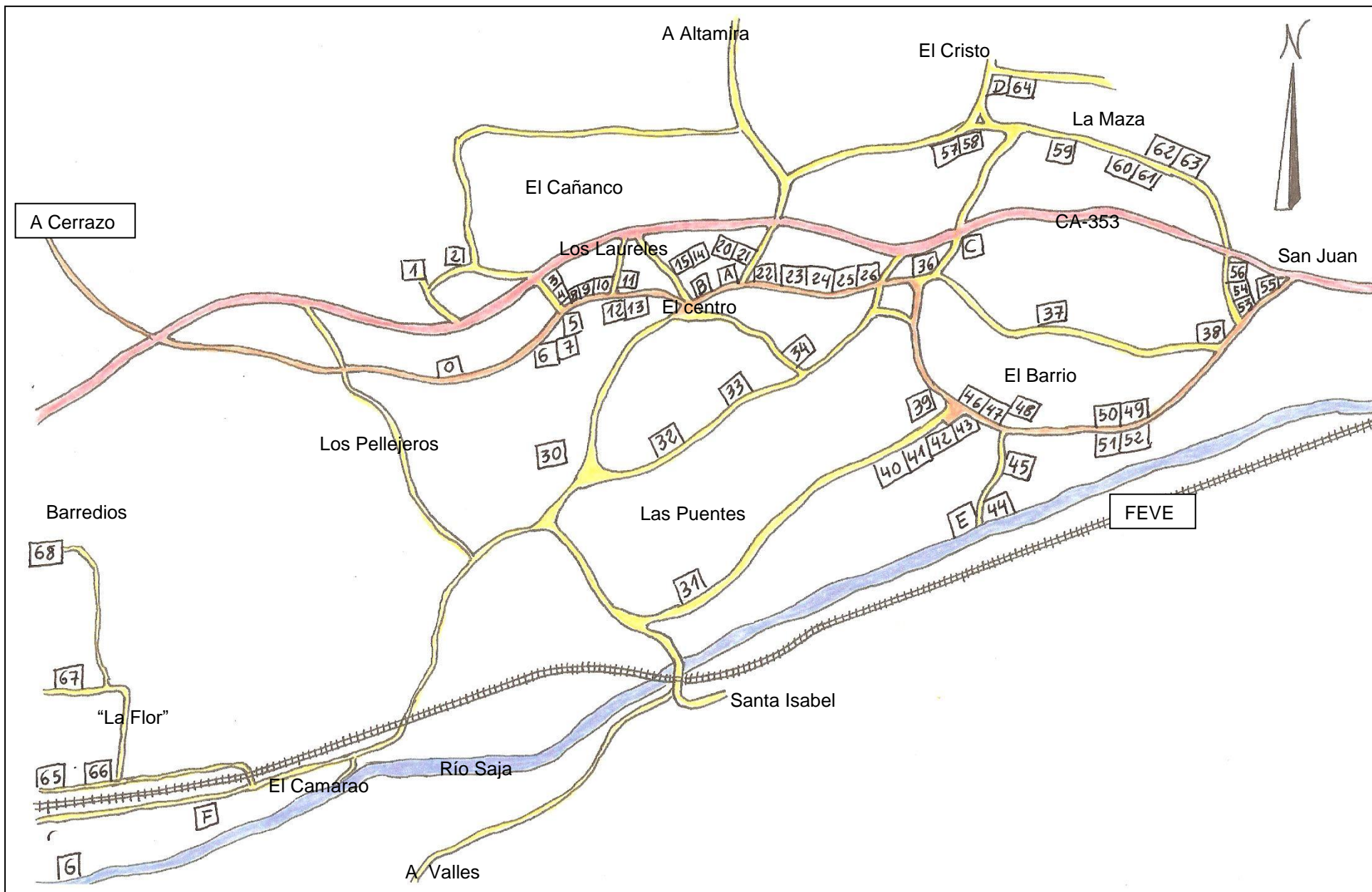



### Casas y cabezas de familia en 1930

A	Capilla de la Guarda	31	José Bartolomé
B	Escuelas Pías	32	Tomás Fernández
C	El Torreón	33	Juan Fernández
D	Iglesia de San Juan	34	José Conde
E	Electra del Pavón	35	José María Amparán
F	Vivero forestal	36	Vicente Fernández
G	Electra Montaña	37	Rogelio Noriega
H	Estación de Santa Isabel	38	Francisco San Pedro
0	La casa quemada		
1	Federico Peón	39	David Martínez
2	Manuel González	40	Antonio Conde
3	Antonio Rodríguez	41	Aquilino Ruiz
4	Vicenta Rodríguez	42	Antolín Chicle
5	Fidel González Peredo	43	Venancio Sumacarrera
6	Elena González Peredo	44	Amodia
7	Manuel San Emeterio	45	Germán Fernández
8	Daniel Montes	46	Joaquín Mediavilla
9	Enrique Noriega	47	Valentín González
10	Genaro Rubio	48	Nicanor Ruiz
11	Recaredo G. de la Casa	49	Cesar Conde
12	Pedro “el Pasiego”	50	Andrés Fernández
13	Las Colasas	51	Consuelo González
14	Filomena Rodríguez	52	Silverio Ruiz
15	Luz Fernández	53	Nemesio Campo
16	Celada	54	María Noriega
17	Ezequiel Fernández	55	Joaquín Ollacandía
18		56	Adela Noriega
19		57	Eulogio Gutiérrez
20	Manuel Martín	58	Manuel Bolado
21	Claudio Rubio	59	Benjamín Bedía
22	Juan Cacho	60	Mercedes San Pedro
23	Joaquín Mediavilla	61	Genaro González
24	Juana Rodríguez	62	Carmen Fernández
25	Antolín Rodríguez	63	Asunción Fernández
26	Rafael Mata	64	Francisco Solorzano
27	José María Herrera	65	Abelardo Urtiaga
28	Arsenio Pérez	66	Marcelino Saiz
29	Julio Rodríguez	67	José María Fernández
30	Francisco González	68	Máximo Villascusa

La fotografía aérea inferior, aunque no tenemos una datación exacta, se aproxima a 1965 pues ya aparecen los gallineros (17) construidos por el albañil Félix González Landa en esa fecha.

En 1930, la vía principal de Villapresente era “*el camino Real*” donde se acumulaban la mayor parte de los edificios. Posteriormente se construyó la CA 353 desde la iglesia de San Juan, con un firme de grava y sendas hileras de plátanos en sus márgenes. En la década de los 60 se fue asfaltando. Era atendida por un caminero que tenía su vivienda al comienzo de Cerrazo (*casa del caminero*). Por aquel entonces no existían otras viviendas en sus márgenes.

En el ayuntamiento de Reocín la población va creciendo lenta y progresivamente.

En 1921-1922 la empresa “Bedón” instala el alumbrado público.

En 1930-1931 se realiza la primera traída de aguas y se construye el lavadero público de Munío.

- 1- Estación de Santa Isabel-Quijas.
- 2- “Central eléctrica el Pavón”
- 3- La presa alta del Pavón.
- 4- La torre y palacio de “Los Bustamante”.
- 5- El Torreón.
- 6- Casa del guarda en el Vivero Forestal del Estado.
- 7- Central hidroeléctrica “Montaña”.
- 8- El lavadero y abrevadero de “El Munío” se construyó en 1931.
- 9- “Las Escuelas Pías” y “La ermita de Nuestra Señora de la Guarda”.
- 10- Las escuelas públicas empezaron a construirse en 1931.
- 11- Dique de balsas de “La Real Compañía Asturiana de Minas”.
- 12- Ferrocarril Cantábrico.
- 13- Río Saja.
- 14- Carretera N-635 a Oviedo.
- 15- Carretera CA-353 a Novales.
- 16- Casa del caminero.
- 17- Gallineros construidos por Félix González en 1965.



Quijas

Helguera

Valles

El Camarao

La Flor

La Veguilla

Las Puentes

Munío

Los Pellejeros

La Agüera

La Jerra

Cerrazo

Somaza

El Cañanco

La Maza

La Dreda

El Cristo

<b>AYUNTAMIENTO DE REOCÍN</b>	
<b>Año</b>	<b>Habitantes</b>
1787	1.841
1822	2.157
1900	2.751
1920	3.358
1940	4.607
1960	6.813
1981	6.956
2000	6.900
2010	8.184
2020	8.399
2022	8.455

<b>AÑO 2009</b>	
<b>localidad</b>	<b>habitantes</b>
Barcenaciones	161
Caranceja	268
Cerrazo	525
Golbardo	214
Helguera	727
Puente San Miguel	3.511
Quijas	796
Reocín	59
San Esteban	103
Valles	479
La Veguilla	463
Villapresente	1.299
<b>TOTAL</b>	<b>8.295</b>

<b>VIVIENDAS HABITADAS 2009</b>	
<b>localidad</b>	<b>VIVIENDAS</b>
Barcenaciones	55
Caranceja	84
Cerrazo	156
Golbardo	67
Helguera	238
Puente San Miguel	1.026
Quijas	247
Reocín	16
San Esteban	27
Valles	158
La Veguilla	161
Villapresente	398
<b>TOTAL</b>	<b>2.633</b>



Curioso y con múltiples datos es el censo realizado en 1936

*Reintepere con 29 tramos...*  
*San 020, Cristo...*  
Cada de Sancauder Ayuntamiento de Sancauder  
Districto municipal 2º Sección 1ª y 2ª  
Fuente San Miguel  
**PADRÓN MUNICIPAL**  
los vecinos domiciliados (presentes y ausentes)  
y transeuntes que se inscribieron  
en este término el día 31 de Diciembre de 1936



VILLAPRESENTE

Censo al 31 de diciembre de 1936.

Nº casa o vivienda	Nº de miembros	NOMBRE Y APELLIDOS	Varón o hembra	Fecha de nacimiento			Soltero, casado o viudo	Parentesco o razón de convivencia	¿sabe leer?	¿sabe escribir?	NATURALEZA		Si extranjero: nacionalidad	Profesión, oficio u ocupación	RESIDENCIA LEGAL		Tiempo de residencia en Villapresente (años)	Ausente (A) Transeunte (T)	Clasificación vecinal (a)		
				día	mes	año					Municipio	Provincia/Nación			Municipio	Provincia/Nación					
75	5	José Álvarez saiz		varón	11	11	1874	casado	cabeza de familia	si	si	Molledo	Santander	labrador	Reocín	Santander	40		vecino		
		Concepción Fernández González		hembra	6	12	1882	casada	esposa	si	si	Reocín	Santander	labores	Reocín	Santander	53		domicilio		
		José María Álvarez Fernández		varón	5	8	1906	soltero	hijo	si	si	Reocín	Santander	labrador	Reocín	Santander	25		vecino		
		María Álvarez Fernández		hembra	24	9	1909	soltera	hija	si	si	Reocín	Santander	labores	Reocín	Santander	26		vecina		
		Pedro Álvarez Fernández		varón	1	10	1914	soltero	hijo	si	si	Reocín	Santander	labrador	Reocín	Santander	21		domicilio		
14	6	Eduardo Amodia Gutierrez		varón	4	5	1884	casado	cabeza de familia	si	si	Madrid	Madrid	?	Reocín	Santander	12		vecino		
		Consuelo Zamanillo Diestro		hembra	15	6	1882	casada	esposa	si	si	Camargo	Santander	?	Reocín	Santander	12		domicilio		
		Dantón Amodia Zamanillo		varón	19	11	1912	soltero	hijo	si	si	Santander	Santander	?	Reocín	Santander	12		domicilio		
		Consuelo Amodia Zamanillo		hembra	3	5	1919	soltera	hija	si	si	Santander	Santander	?	Reocín	Santander	12		domicilio		
		Carmen Amodia Zamanillo		hembra	17	6	1921	soltera	hija	si	si	Santander	Santander	?	Reocín	Santander	12		domicilio		
		Josefa Amodia Zamanillo		hembra	19	12	1915	soltera	hija	si	si	Santander	Santander	?	Reocín	Santander	10	ausente	domicilio		
30	8	Veneranda Argüeso Gutierrez		hembra	2	2	1877	viuda	cabeza de familia	si	si	Alfoz de Lloredo	Santander	labores	Reocín	Santander	34		vecina		
		Fidelia González Argüeso		hembra	3	12	1905	soltera	hija	si	si	Reocín	Santander	labores	Reocín	Santander	30		vecina		
		Francisco González Argüeso		varón	23	5	1907	soltero	hijo	si	si	Reocín	Santander	jornalero	Reocín	Santander	28		vecino		
		Dolores González Argüeso		hembra	28	1	1911	soltera	hija	si	si	Reocín	Santander	labores	Reocín	Santander	24		vecina		
		Joaquín González Argüeso		varón	28	1	1913	soltero	hijo	si	si	Reocín	Santander	labrador	Reocín	Santander	22		domicilio		
		Antonio González Argüeso		varón	20	9	1915	soltero	hijo	si	si	Reocín	Santander	labrador	Reocín	Santander	20		domicilio		
		José González Argüeso		varón	8	5	1917	soltero	hijo	si	si	Reocín	Santander	labrador	Reocín	Santander	18		domicilio		
		Jesús González Argüeso		varón	15	1	1925	soltero	hijo	si	si	Reocín	Santander	labrador	Reocín	Santander	16		domicilio		
		29	5	José Bartolomé Bustamante		varón	5	4	1898	casado	cabeza de familia	si	si	Santillana	Santander	cantero	Reocín	Santander	6		vecino
				Josefa Mier Saiz		hembra	31	8	1906	casada	esposa	si	si	Polanco	Santander	labores	Reocín	Santander	6		domicilio
José Bartolomé Mier				varón	5	4	1928	soltero	hijo	si	si	Torrelavega	Santander	escuela	Reocín	Santander	6		domicilio		
Alberto Bartolomé Mier				varón	4	11	1929	soltero	hijo	no	no	Reocín	Santander	escuela	Reocín	Santander	6		domicilio		
Raquel Bartolomé Mier				hembra	28	8	1933	soltera	hija	no	no	Reocín	Santander		Reocín	Santander	2		domicilio		
?	1	Ramona Barrio Herrera		hembra	9	12	1870	casada	cabeza de familia	si	si	Suances	Santander	labores	Reocín	Santander	40		vecina		
70	7	Benjamín Bedia Rebolledo		varón	14	9	1886	casado	cabeza de familia	si	si	Reocín	Santander	jornalero	Reocín	Santander	49		vecino		
		Adelaida Fernández González		hembra	12	5	1885	casada	esposa	si	si	Reocín	Santander	labores	Reocín	Santander	50		domicilio		
		Angel Bedia Fernández		varón	10	4	1913	soltero	hijo	si	si	Reocín	Santander	labrador	Reocín	Santander	22		domicilio		
		Manuel Bedia Fernández		varón	13	8	1917	soltero	hijo	si	si	Reocín	Santander	labrador	Reocín	Santander	18		domicilio		
		Antonio Bedia Fernández		varón	9	7	1920	soltero	hijo	si	si	Reocín	Santander	labrador	Reocín	Santander	15		domicilio		
		Josefa Bedia Fernández		hembra	15	1	1924	soltera	hija	si	si	Reocín	Santander	escuela	Reocín	Santander	11		domicilio		
		María Bedia Fernández		hembra	29	9	1925	soltera	hija	si	si	Reocín	Santander	escuela	Reocín	Santander	10		domicilio		
		43	2	Florencio Blanco Conde		varón	14	4	1870	soltero	cabeza de familia	no	no	Reocín	Santander	labrador	Reocín	Santander	65		vecino
				Matilde Blanco Conde		hembra	14	4	1865	soltera	hermana	no	no	Reocín	Santander	labores	Reocín	Santander	70		vecina
78	7	Manuel Bolado Saiz		varón	18	2	1898	casado	cabeza de familia	si	si	Villaescusa	Santander	jornalero	Reocín	Santander	2		domicilio		
		Joaquina Solana Arce		hembra	11	4	1899	casada	esposa	si	si	Villaescusa	Santander	labores	Reocín	Santander	2		domicilio		
		Manuel Bolado Solana		varón	4	5	1922	soltero	hijo	si	si	Torrelavega	Santander	escuela	Reocín	Santander	2		domicilio		
		Amalia Bolado Solana		hembra	22	9	1923	soltera	hija	si	si	Torrelavega	Santander	escuela	Reocín	Santander	2		domicilio		
		Joaquina Bolado Solana		hembra	18	8	1925	soltera	hija	si	si	Santillana	Santander	escuela	Reocín	Santander	2		domicilio		
		Joaquín Bolado Solana		varón	23	11	1928	soltero	hijo	si	si	Santillana	Santander	escuela	Reocín	Santander	2		domicilio		
		Antonio Bolado Solana		varón	5	6	1930	soltero	hijo	no	no	Santillana	Santander		Reocín	Santander	2		domicilio		
		60	2	Juan Cacho Revuelta		varón	3	12	1855	viudo	cabeza de familia	si	si	Reocín	Santander	médico	Reocín	Santander	80		vecino
Ángeles Gómez Gutierrez				hembra	29	8	1908	soltera	sirvienta	si	si	Mazcuerras	Santander	sirvienta	Reocín	Santander	1		domicilio		
4	4	Nemesio Campo Hoz		varón	19	12	1879	viudo	cabeza de familia	si	si	Medio Cudeyo	Santander	jornalero	Reocín	Santander	7		vecino		
		Virgilio Campo Herrerros		varón	6	12	1911	soltero	hijo	si	si	Torrelavega	Santander	jornalero	Reocín	Santander	7		vecino		
		Violeta Campo Herrerros		hembra	6	11	1913	soltera	hija	si	si	Torrelavega	Santander	labores	Reocín	Santander	7		domicilio		
		Palmira Campo Herrerros		hembra	10	5	1915	soltera	hija	si	si	Torrelavega	Santander	labores	Reocín	Santander	7		domicilio		
71	8	Bernardino Carrandi Pumarado		varón	26	6	1888	casado	cabeza de familia	si	si	Llanes	Oviedo	jornalero	Reocín	Santander	9		vecino		
		Constantina Guerra Colsa		hembra	7	7	1891	casada	esposa	no	no	Llanes	Oviedo	labores	Reocín	Santander	9		vecina		
		Mª Teresa Carrandi Guerra		hembra	21	5	1917	soltera	hija	no	no	Puente Arce	Santander	sirvienta	Reocín	Santander	9		domicilio		
		Francisco Carrandi Guerra		varón	15	10	1921	soltero	hijo	si	si	Llanes	Oviedo	escuela	Reocín	Santander	9		domicilio		
		Bernardino Carrandi Guerra		varón	15	11	1924	soltero	hijo	si	si	Llanes	Oviedo	escuela	Reocín	Santander	9		domicilio		
		Isabel Carrandi Guerra		hembra	14	4	1927	soltera	hija	si	si	Llanes	Oviedo	escuela	Reocín	Santander	8		domicilio		
		Ceferina Carrandi Guerra		hembra	31	8	1928	soltera	hija	si	si	Reocín	Santander	escuela	Reocín	Santander	7		domicilio		
		Félix Carrandi Guerra		varón	13	6	1932	soltero	hijo	no	no	Reocín	Santander		Reocín	Santander	3		domicilio		
26	9	José Conde Plazaola		varón	19	4	1895	casado	cabeza de familia	si	si	Reocín	Santander	jornalero	Reocín	Santander	40		vecino		
		Teresa Fernández Gutierrez		hembra	9	4	1899	casada	esposa	si	si	Reocín	Santander	labores	Reocín	Santander	36		domicilio		
		Angelita Conde Fernández		hembra	30	6	1922	soltera	hija	si	si	Reocín	Santander	escuela	Reocín	Santander	13		domicilio		
		José Manuel Conde Fernández		varón	13	9	1923	soltero	hijo	si	si	Reocín	Santander	escuela	Reocín	Santander	12		domicilio		
		Ezequiel Conde Fernández		varón	22	3	1925	soltero	hijo	si	si	Reocín	Santander	escuela	Reocín	Santander	10		domicilio		

Nº casa o vivienda	Nº de miembros	NOMBRE Y APELLIDOS	Varón o hembra	Fecha de nacimiento			Soltero, casado o viudo	Parentesco o razón de convivencia	¿sabe leer?	¿sabe escribir?	NATURALEZA		Si extranjero: nacionalidad	Profesión, oficio u ocupación	RESIDENCIA LEGAL		Tiempo de residencia en Villapresente (años)	Ausente (A) Transeunte (T)	Clasificación vecinal (a)		
				día	mes	año					Municipio	Provincia/Nación			Municipio	Provincia/Nación					
75-A	6	Asunción Conde Fernández	hembra	28	6	1927	soltera	hija	si	si	Reocín	Santander		escuela	Reocín	Santander	8		domicilio		
		Gumerindo Conde Fernández	varón	25	9	1928	soltero	hijo	no	no	Reocín	Santander		escuela	Reocín	Santander	7		domicilio		
		Angel Conde Fernández	varón	26	6	1930	soltero	hijo	no	no	Reocín	Santander		escuela	Reocín	Santander	5		domicilio		
		Francisco Conde Fernández	varón	14	9	1932	soltero	hijo	no	no	Reocín	Santander			Reocín	Santander	3		domicilio		
		<b>Antolin Conde Plazaola</b>																			
		Antolin Conde Plazaola	varón	28	10	1897	casado	cabeza de familia	si	si	Reocín	Santander			jornalero	Reocín	Santander	38		vecino	
		Ramona Noriega Díaz	hembra	31	8	1897	casada	esposa	si	si	Reocín	Santander			labores	Reocín	Santander	38		domicilio	
		María Conde Noriega	hembra	18	5	1924	soltera	hija	si	si	Reocín	Santander			escuela	Reocín	Santander	11		domicilio	
		José Luis Conde Noriega	varón	14	7	1925	soltero	hijo	si	si	Reocín	Santander			escuela	Reocín	Santander	10		domicilio	
Carmen Conde Noriega	hembra	28	11	1926	soltera	hija	si	si	Reocín	Santander			escuela	Reocín	Santander	9		domicilio			
Ramón Conde Noriega	varón	1	8	1930	soltero	hijo	no	no	Reocín	Santander				Reocín	Santander	5		domicilio			
9	3	<b>Cesar Conde Plazaola</b>																			
		Cesar Conde Plazaola	varón	25	4	1892	casado	cabeza de familia	si	si	Reocín	Santander			jornalero	Reocín	Santander	42		vecino	
		Gumerinda Sánchez González	hembra	4	8	1894	casada	esposa	si	si	Santillana	Santander			labores	Reocín	Santander	18		domicilio	
María Leticia Conde Sánchez	hembra	28	12	1918	soltera	hija	si	si	Reocín	Santander			labores	Reocín	Santander	17		domicilio			
9	8	<b>Antonio Conde Plazaola</b>																			
		Antonio Conde Plazaola	varón	30	6	1899	casado	cabeza de familia	si	si	Reocín	Santander			jornalero	Reocín	Santander	36		vecino	
		Carmen Martín Mencía	hembra	16	7	1897	casada	esposa	si	si	Reocín	Santander			labores	Reocín	Santander	38		domicilio	
		Justa Conde Martín	hembra	21	10	1925	soltera	hija	si	si	Reocín	Santander			labores	Reocín	Santander	10		domicilio	
		Antonio Conde Martín	varón	24	12	1926	soltero	hijo	si	si	Reocín	Santander			escuela	Reocín	Santander	9		domicilio	
		María Conde Martín	hembra	8	11	1928	soltera	hija	si	si	Reocín	Santander			escuela	Reocín	Santander	7		domicilio	
		Vicenta Conde Martín	hembra	21	11	1932	soltera	hija	no	no	Reocín	Santander				Reocín	Santander	3		domicilio	
		Manuel Conde Martín	varón	9	6	1933	soltero	hijo	no	no	Reocín	Santander				Reocín	Santander	2		domicilio	
		Ángela Conde Martín	hembra	30	3	1935	soltero	hija	no	no	Reocín	Santander				Reocín	Santander	9 meses		domicilio	
		<b>Bautista Dosal Noriega</b>																			
		Bautista Dosal Noriega	varón	3	2	1888	casado	cabeza de familia	si	si	Valdáliga	Santander			jornalero	Reocín	Santander	3		vecino	
Gloria Pérez Hernando	hembra	11	1	1893	casada	esposa	si	si	Cartes	Santander			labores	Reocín	Santander	3		domicilio			
Celedonio Dosal Pérez	varón	13	2	1917	soltero	hijo	si	si	Polanco	Santander			labrador	Reocín	Santander	3		domicilio			
Antonio Dosal Pérez	varón	1	12	1919	soltero	hijo	si	si	?	Oviedo			labrador	Reocín	Santander	3		domicilio			
Teresa Dosal Pérez	hembra	1	4	1922	soltera	hija	si	si	?	Oviedo			escuela	Reocín	Santander	3		domicilio			
Prudencia Dosal Pérez	hembra	23	10	1925	soltera	hija	si	si	Santillana	Santander			escuela	Reocín	Santander	3		domicilio			
Manuel Dosal Pérez	varón	31	12	1927	soltero	hijo	si	si	Santillana	Santander			escuela	Reocín	Santander	3		domicilio			
25	4	<b>José María Emparán Postigo</b>																			
		José María Emparán Postigo	varón	4	11	1905	casado	cabeza de familia	si	si	Reocín	Santander			jornalero	Reocín	Santander	30		vecino	
		Trinidad Seco Rodríguez	hembra	4	11	1905	casada	esposa	si	si	Alfoz de Lloredo	Santander			labores	Reocín	Santander	2		domicilio	
		Angelita Emparán Seco	hembra	16	12	1934	soltera	hija	no	no	Reocín	Santander				Reocín	Santander	1		domicilio	
		Rosinda Emparán Seco	hembra	3	11	1935	soltera	hija	no	no	Reocín	Santander				Reocín	Santander	3 meses		domicilio	
28	3	<b>Tomás Fernández Fernández</b>																			
		Tomás Fernández Fernández	varón	21	12	1874	casado	cabeza de familia	si	si	Santillana	Santander			jornalero	Reocín	Santander	35		vecino	
		Presentación Conde Quevedo	hembra	19	6	1872	casada	esposa	si	si	Reocín	Santander			labores	Reocín	Santander	63		domicilio	
Carmen Fernández Conde	hembra	14	1	1905	soltera	hija	si	si	Reocín	Santander			labores	Reocín	Santander	30		domicilio			
13-Bis	9	<b>Germán Fernández González</b>																			
		Germán Fernández González	varón	5	6	1876	casado	cabeza de familia	si	si	Santillana	Santander			jornalero	Reocín	Santander	59		vecino	
		Genoveba Rodríguez Sánchez	hembra	12	1	1871	casada	esposa	si	si	Santillana	Santander			labores	Reocín	Santander	64		domicilio	
		Antonia Fernández Rodríguez	hembra	11	8	1907	soltera	hija	si	si	Santillana	Santander			labores	Reocín	Santander	28		vecina	
		Federico Fernández Rodríguez	varón	13	9	1910	soltero	hijo	si	si	Santillana	Santander			jornalero	Reocín	Santander	25		vecino	
		Andrés Gutierrez Rodríguez	varón	3	11	1922	soltero	nieto	si	si	Santillana	Santander			escuela	Reocín	Santander	13		domicilio	
		Bernardino Gutierrez Rodríguez	varón	30	8	1923	soltero	nieto	si	si	Santillana	Santander			escuela	Reocín	Santander	12		domicilio	
		Bienvenido Fernández Rodríguez	varón	30	8	1930	soltero	nieto	no	no	Santillana	Santander				Reocín	Santander	5		domicilio	
		Luis Fernández Rodríguez	varón	1	6	1933	soltero	nieto	no	no	Santillana	Santander				Reocín	Santander	2		domicilio	
		Pedro Fernández Rodríguez	varón	13	1	1935	soltero	nieto	no	no	Santillana	Santander				Reocín	Santander	1		domicilio	
		74	3	<b>Carmen Fernández González</b>																	
Carmen Fernández González	hembra			30	1	1882	viuda	cabeza de familia	si	si	Santillana	Santander			labores	Reocín	Santander	53		vecina	
Manuel Ríos Fernández	varón			15	3	1907	soltero	hijo	si	si	Santillana	Santander			labrador	Reocín	Santander	28		vecino	
Julio Ríos Fernández	varón	18	7	1918	soltero	hijo	si	si	Santillana	Santander			labrador	Reocín	Santander	17		domicilio			
51	4	<b>Mª Luz Fernández Gutierrez</b>																			
		Mª Luz Fernández Gutierrez	hembra	11	6	1903	viuda	cabeza de familia	si	si	Santillana	Santander			labores	Reocín	Santander	32		vecina	
		Mª Luz González Fernández	hembra	21	10	1928	soltera	hija	no	no	Santillana	Santander			escuela	Reocín	Santander	7		domicilio	
		Ana María González Fernández	hembra	1	5	1930	soltera	hija	no	no	Santillana	Santander				Reocín	Santander	5		domicilio	
		Angel González Fernández	varón	1	3	1933	soltero	hijo	no	no	Santillana	Santander				Reocín	Santander	3		domicilio	
8	5	<b>Andrés Fernández Rodríguez</b>																			
		Andrés Fernández Rodríguez	varón	25	8	1900	casado	cabeza de familia	si	si	Reocín	Santander			jornalero	Reocín	Santander	35		vecino	
		Socorro Montolla Cornejo	hembra	29	3	1901	casada	esposa	si	si	Ramales	Santander			labores	Reocín	Santander	9		domicilio	
		Aurora Fernández Montolla	hembra	5	4	1927	soltera	hija	si	si	Reocín	Santander			escuela	Reocín	Santander	8		domicilio	
		Andrés Fernández Montolla	varón	22	11	1933	soltero	hijo	no	no	Reocín	Santander				Reocín	Santander	3		domicilio	
		Purificación Fernández Montolla	hembra	7	1	1936	soltera	hija	no	no	Reocín	Santander				Reocín	Santander	1		domicilio	
17	5	<b>Rafael Fernández Rodríguez</b>																			
		Rafael Fernández Rodríguez	varón	3	7	1906	casado	cabeza de familia	si	si	Reocín	Santander			jornalero	Reocín	Santander	29		vecino	
		Ángeles González Leñero	hembra	2	8	1908	casada	esposa	si	si	Reocín	Santander			labores	Reocín	Santander	27		domicilio	
		Dolores Fernández González	hembra	25	6	1925	soltera	hija	si	si	Reocín	Santander			escuela	Reocín	Santander	10		domicilio	
		Manuel Fernández González	varón	26	3	1926	soltero	hijo	si	si	Reocín	Santander			escuela	Reocín	Santander	9		domicilio	
		Ana Fernández González	hembra	12	2	1935	soltera	hija	no	no	Reocín	Santander				Reocín	Santander	10 meses		domicilio	
88	8	<b>José María Fernández Rodríguez</b>																			
		José María Fernández Rodríguez	varón	11	11	1893	casado	cabeza de familia	si	si	Reocín	Santander			jornalero	Reocín	Santander	42		vecino	
Anastasia Díaz Bustillo	hembra	28	3	1902	casada	esposa	si	si	Alfoz de Lloredo	Santander			labores	Reocín	Santander	12		domicilio			

Nº casa o vivienda	Nº de miembros	NOMBRE Y APELLIDOS	Varón o hembra	Fecha de nacimiento			Soltero, casado o viudo	Parentesco o razón de convivencia	¿sabe leer?	¿sabe escribir?	NATURALEZA		Si extranjero: nacionalidad	Profesión, oficio u ocupación	RESIDENCIA LEGAL		Tiempo de residencia en Villapresente (años)	Ausente (A) Transeunte (T)	Clasificación vecinal (a)
				día	mes	año					Municipio	Provincia/Nación			Municipio	Provincia/Nación			
25-A	6	Gervasio Fernández Díaz	varón	11	3	1924	soltero	hijo	si	si	Reocín	Santander	escuela	Reocín	Santander	11		domicilio	
		Venancio Fernández Díaz	varón	23	4	1925	soltero	hijo	si	si	Reocín	Santander	escuela	Reocín	Santander	10		domicilio	
		Joaquín Fernández Díaz	varón	8	8	1926	soltero	hijo	si	si	Alfoz de Lloredo	Santander	escuela	Reocín	Santander	9		domicilio	
		Fermin Fernández Díaz	varón	7	11	1929	soltero	hijo	no	no	Reocín	Santander	escuela	Reocín	Santander	6		domicilio	
		Bernardo Fernández Díaz	varón	11	10	1931	soltero	hijo	no	no	Reocín	Santander		Reocín	Santander	4		domicilio	
		Pedro Fernández Díaz	varón	20	11	1934	soltero	hijo	no	no	Reocín	Santander		Reocín	Santander	1		domicilio	
		<b>Vicente Fernández Rodríguez</b>																	
27	5	Vicente Fernández Rodríguez	varón	9	10	1901	casado	cabeza de familia	si	si	Reocín	Santander	jornalero	Reocín	Santander	34		vecino	
		Rosario Ruiz García	hembra	2	9	1901	casada	esposa	si	si	Reocín	Santander	labores	Reocín	Santander	34		domicilio	
		Germán Fernández Ruiz	varón	3	7	1925	soltero	hijo	si	si	Reocín	Santander	escuela	Reocín	Santander	10		domicilio	
		Manuel Fernández Ruiz	varón	4	4	1929	soltero	hijo	no	no	Reocín	Santander	escuela	Reocín	Santander	6		domicilio	
		Manuela Fernández Ruiz	hembra	21	9	1931	soltera	hija	no	no	Reocín	Santander		Reocín	Santander	4		domicilio	
		Angel Fernández Ruiz	varón	8	9	1933	soltero	hijo	no	no	Reocín	Santander		Reocín	Santander	2		domicilio	
12	3	<b>Juan Fernández Seco</b>																	
		Juan Fernández Seco	varón	22	3	1862	casado	cabeza de familia	si	si	Reocín	Santander	jornalero	Reocín	Santander	73		vecino	
		Visitación Rodríguez Pérez	hembra	2	7	1869	casada	esposa	si	si	Reocín	Santander	labores	Reocín	Santander	66		domicilio	
		Gervasio Fernández Rodríguez	varón	4	7	1898	soltero	hijo	si	si	Reocín	Santander	labrador	Reocín	Santander	37		vecino	
		Visitación Fernández Rodríguez	hembra	16	7	1911	soltera	hija	si	si	Reocín	Santander	labores	Reocín	Santander	24		domicilio	
		Remedios Fernández Rodríguez	hembra	8	6	1920	soltera	hija	si	si	Reocín	Santander	labores	Reocín	Santander	15		domicilio	
5	5	<b>Luis García Fernández</b>																	
		Luis García Fernández	varón	13	6	1907	casado	cabeza de familia	si	si	Cartes	Santander	jornalero	Reocín	Santander	2		vecino	
		Jenara Ruiz Fernández	hembra	12	4	1911	casada	esposa	si	si	Reocín	Santander	labores	Reocín	Santander	24		domicilio	
		José Luis García Ruiz	varón	14	7	1935	soltero	hijo	no	no	Reocín	Santander		Reocín	Santander	6 meses		domicilio	
		<b>José Gómez Martínez</b>																	
16-A	3	José Gómez Martínez	varón	15	5	1884	casado	cabeza de familia	no	no	Suances	Santander	labrador	Reocín	Santander	15		vecino	
		María Oreña Barreda	hembra	12	11	1882	casada	esposa	si	si	Santillana	Santander	labores	Reocín	Santander	15		domicilio	
		Ricardo Gómez Oreña	varón	3	12	1910	soltero	hijo	si	si	Santillana	Santander	jornalero	Reocín	Santander	15		vecino	
		Antonio Gómez Oreña	varón	27	1	1916	soltero	hijo	si	si	Santillana	Santander	jornalero	Reocín	Santander	15		domicilio	
		Aurora Gómez Oreña	hembra	12	2	1920	soltera	hija	si	si	Suances	Santander	labores	Reocín	Santander	15		domicilio	
81	7	<b>Ángela González García</b>																	
		Ángela González García	hembra	16	10	1896	casada	cabeza de familia	si	si	Reocín	Santander	labores	Reocín	Santander	32		vecina	
		Julio Rodríguez González	varón	28	3	1923	soltero	hijo	si	si	Reocín	Santander	escuela	Reocín	Santander	12		domicilio	
		Angelita González Rodríguez	hembra	18	7	1925	soltera	hija	si	si	Reocín	Santander	escuela	Reocín	Santander	10		domicilio	
17	3	<b>Manuel González Gómez</b>																	
		Manuel González Gómez	varón	14	2	1887	casado	cabeza de familia	si	si	Santillana	Santander	labrador	Reocín	Santander	16		vecino	
		Remedios Prieto González	hembra	24	4	1894	casada	esposa	si	si	Reocín	Santander	labores	Reocín	Santander	41		domicilio	
		Manuel González Prieto	varón	27	7	1920	soltero	hijo	si	si	Reocín	Santander	labrador	Reocín	Santander	15		domicilio	
		Francisco González Prieto	varón	10	10	1923	soltero	hijo	si	si	Reocín	Santander	escuela	Reocín	Santander	12		domicilio	
		Fernando González Prieto	varón	4	2	1922	soltero	hijo	si	si	Reocín	Santander	escuela	Reocín	Santander	13		domicilio	
		Mª Socorro González Prieto	hembra	30	8	1926	soltera	hija	si	si	Reocín	Santander	escuela	Reocín	Santander	9		domicilio	
		Marcelino González Prieto	varón	16	12	1932	soltero	hijo	no	no	Reocín	Santander		Reocín	Santander	3		domicilio	
		<b>Valentín González Martínez</b>																	
71	5	Valentín González Martínez	varón	3	11	1857	casado	cabeza de familia	si	si	Guardo	Palencia	labrador	Reocín	Santander	50		vecino	
		Ana Leñero Saiz	hembra	5	8	1868	casada	esposa	si	si	Torrelavega	Santander	labores	Reocín	Santander	50		domicilio	
		Aurora González Leñero	hembra	2	10	1890	soltera	hija	si	si	Reocín	Santander	labores	Reocín	Santander	45		domicilio	
		<b>Jenaro González Rodríguez</b>																	
		Jenaro González Rodríguez	varón	14	6	1894	casado	cabeza de familia	si	si	Reocín	Santander	jornalero	Reocín	Santander	41		vecino	
21	3	Filomena Fernández Pérez	hembra	14	9	1892	casada	esposa	si	si	Reocín	Santander	labores	Reocín	Santander	43		domicilio	
		Pedro González Fernández	varón	26	10	1919	soltero	hijo	si	si	Reocín	Santander	jornalero	Reocín	Santander	16		domicilio	
		Manuel González Fernández	varón	5	12	1920	soltero	hijo	si	si	Reocín	Santander	labrador	Reocín	Santander	15		domicilio	
		Mercedes González Fernández	hembra	28	9	1923	soltera	hija	si	si	Reocín	Santander	escuela	Reocín	Santander	12		domicilio	
		<b>Antolín González Tagle</b>																	
		Antolín González Tagle	varón	2	4	1873	casado	cabeza de familia	si	si	Reocín	Santander	jornalero	Reocín	Santander	62		vecino	
3-A	6	Mercedes Bustillo Gómez	hembra	4	8	1874	casada	esposa	si	si	Alfoz de Lloredo	Santander	labores	Reocín	Santander	40		domicilio	
		Fernando Martínez García	varón	19	2	1926	soltero	hijo adoptivo	si	si	Santander	Santander	escuela	Reocín	Santander	5		domicilio	
		<b>Tomás Gutiérrez González</b>																	
		Tomás Gutiérrez González	varón	10	1	1900	casado	cabeza de familia	si	si	Reocín	Santander	labrador	Reocín	Santander	35		vecino	
		Manuela Piney Martínez	hembra	22	5	1905	casada	esposa	si	si	Valdáliga	Santander	labores	Reocín	Santander	10		domicilio	
		Carmen Gutiérrez Piney	hembra	2	4	1926	soltera	hija	si	si	Reocín	Santander	escuela	Reocín	Santander	9		domicilio	
36	6	Marcelino Gutiérrez Piney	varón	22	9	1929	soltero	hijo	no	no	Reocín	Santander	escuela	Reocín	Santander	6		domicilio	
		José Gutiérrez Piney	varón	22	8	1931	soltero	hijo	no	no	Reocín	Santander	escuela	Reocín	Santander	4		domicilio	
		Emilia Gutiérrez Piney	hembra	19	6	1934	soltera	hija	no	no	Reocín	Santander		Reocín	Santander	1		domicilio	
		<b>Ascensión Gutiérrez Oreña</b>																	
		Ascensión Gutiérrez Oreña	hembra	15	8	1873	viuda	cabeza de familia	si	si	Santillana	Santander	labores	Reocín	Santander	50		vecina	
		Josefa Fernández Gutiérrez	hembra	22	11	1905	soltera	hija	si	si	Reocín	Santander	labores	Reocín	Santander	30		vecina	
79	3	Leoncio Fernández Gutiérrez	varón	22	1	1910	soltero	hijo	si	si	Reocín	Santander	comercio	Reocín	Santander	25		vecino	
		Jenara Fernández Gutiérrez	hembra	2	12	1912	soltera	hija	si	si	Reocín	Santander	labores	Reocín	Santander	23		vecina	
		Rosalía Fernández Gutiérrez	hembra	30	10	1916	soltera	hija	si	si	Reocín	Santander	labores	Reocín	Santander	19		domicilio	
		Serafin Gutiérrez Oreña	varón	23	10	1878	soltero	hermano	si	si	Santillana	Santander	labrador	Reocín	Santander	45		vecino	
		<b>Eulogio Gutiérrez Rivero</b>																	
		Eulogio Gutiérrez Rivero	varón	3	2	1867	casado	cabeza de familia	si	si	Reocín	Santander	labrador	Reocín	Santander	68		vecino	
6-A	8	Gumersinda González Fernández	hembra	3	2	1867	casada	esposa	si	si	Santillana	Santander	labores	Reocín	Santander	45		domicilio	
		Amadeo Gutiérrez González	varón	4	1	1912	soltero	hijo	si	si	Reocín	Santander	jornalero	Reocín	Santander	23		vecino	
		<b>Agustín Herrera Martínez</b>																	
Agustín Herrera Martínez	varón	28	8	1886	casado	cabeza de familia	si	si	Suances	Santander	jornalero	Reocín	Santander	5		vecino			



Nº casa o vivienda	Nº de miembros	NOMBRE Y APELLIDOS	Varón o hembra	Fecha de nacimiento			Soltero, casado o viudo	Parentesco o razón de convivencia	¿sabe leer?	¿sabe escribir?	NATURALEZA		Si extranjero: nacionalidad	Profesión, oficio u ocupación	RESIDENCIA LEGAL		Tiempo de residencia en Villapresente (años)	Ausente (A) Transeunte (T)	Clasificación vecinal (a)
				día	mes	año					Municipio	Provincia/Nación			Municipio	Provincia/Nación			
		Celia Fernández Méndez	hembra	19	5	1900	casada	esposa	si	si	Tineo	Oviedo		labores	Reocín	Santander	5		domicilio
		Eloy Herrera Fernández	varón	5	12	1915	soltero	hijo	si	si	Tineo	Oviedo		jornalero	Reocín	Santander	5		domicilio
		Elena Herrera Fernández	hembra	5	6	1918	soltera	hija	si	si	Suances	Santander		labores	Reocín	Santander	5		domicilio
		Teodoro Herrera Fernández	varón	6	3	1922	soltero	hijo	si	si	Reinosa	Santander		escuela	Reocín	Santander	5		domicilio
		Eloisa Herrera Fernández	hembra	12	12	1924	soltera	hija	si	si	Reinosa	Santander		escuela	Reocín	Santander	5		domicilio
		Esther Herrera Fernández	hembra	2	1	1926	soltera	hija	si	si	Reinosa	Santander		escuela	Reocín	Santander	5		domicilio
Estrella Herrera Fernández	hembra	19	12	1927	soltera	hija	si	si	Torrelavega	Santander		escuela	Reocín	Santander	5		domicilio		
60	5	<b>Tomás Iglesias Noriega</b>																	
		Tomás Iglesias Noriega	varón	30	5	1907	casado	cabeza de familia	si	si	Reocín	Santander		jornalero	Reocín	Santander	28		vecino
		Carmen Iglesias Díaz	hembra	27	5	1910	casada	esposa	si	si	Suances	Santander		labores	Reocín	Santander	25		domicilio
		Tomás Iglesias Iglesias	varón	27	5	1932	soltero	hijo	no	no	Reocín	Santander			Reocín	Santander	3		domicilio
		José Luis Iglesias Iglesias	varón	21	10	1933	soltero	hijo	no	no	Reocín	Santander			Reocín	Santander	2		domicilio
		Carmen Iglesias Iglesias	hembra	16	4	1935	soltero	hija	no	no	Reocín	Santander			Reocín	Santander	9 meses		domicilio
51	2	<b>Gumersinda Leñero Gómez</b>																	
		Gumersinda Leñero Gómez	hembra	2	10	1865	viuda	cabeza de familia	no	no	Reocín	Santander		labores	Reocín	Santander	70		vecina
		Carmen Gómez Leñero	hembra	28	2	1914	soltera	hija	si	si	Reocín	Santander		labores	Reocín	Santander	21		domicilio
83	3	<b>Eduardo Lledías Pérez</b>																	
		Eduardo Lledías Pérez	varón	3	12	1909	casado	cabeza de familia	si	si	Ruiloba	Santander		jornalero	Reocín	Santander	12		vecino
		Ángeles Lavín Muñoz	hembra	12	5	1912	casada	esposa	si	si	Medio Cudeyo	Santander		labores	Reocín	Santander	5		domicilio
		José Manuel Lledías Lavín	varón	24	12	1934	soltero	hijo	no	no	Reocín	Santander			Reocín	Santander	1		domicilio
56	10	<b>Manuel Martín Méncia</b>																	
		Manuel Martín Méncia	varón	5	11	1880	casado	cabeza de familia	si	si	Reocín	Santander		labrador	Reocín	Santander	55		vecino
		Rosa Pérez Venero	hembra	15	5	1882	casada	esposa	si	si	Reocín	Santander		labores	Reocín	Santander	53		domicilio
		Ezequiel Martín Pérez	varón	6	1	1914	soltero	hijo	si	si	Reocín	Santander		labrador	Reocín	Santander	21		domicilio
		Jesús Martín Pérez	varón	6	1	1914	soltero	hijo	si	si	Reocín	Santander		labrador	Reocín	Santander	21		domicilio
		Ángel Martín Pérez	varón	1	11	1915	soltero	hijo	si	si	Reocín	Santander		labrador	Reocín	Santander	18		domicilio
		Joaquín Martín Pérez	varón	19	10	1919	soltero	hijo	si	si	Reocín	Santander		labrador	Reocín	Santander	16		domicilio
		Pilar Martín Pérez	hembra	3	12	1921	soltera	hija	si	si	Reocín	Santander		labores	Reocín	Santander	14		domicilio
		Otilia Martín Pérez	hembra	15	5	1923	soltera	hija	si	si	Reocín	Santander		escuela	Reocín	Santander	12		domicilio
		Rosa Martín Pérez	hembra	12	11	1925	soltera	hija	si	si	Reocín	Santander		escuela	Reocín	Santander	10		domicilio
		Benjamín Martín Pérez	varón	24	6	1927	soltero	hijo	si	si	Reocín	Santander		escuela	Reocín	Santander	8		domicilio
7-A	6	<b>Daniel Martínez Barrio</b>																	
		Daniel Martínez Barrio	varón			1906	casado	cabeza de familia	si	si	Reocín	Santander		jornalero	Reocín	Santander	29		vecino
		Aurora Mediavilla Barahona	hembra			1906	casada	esposa	si	si	Reocín	Santander		labores	Reocín	Santander	29		domicilio
		Josefa Martínez Mediavilla	hembra	14	8	1929	soltera	hija	si	si	Reocín	Santander		escuela	Reocín	Santander	6		domicilio
		Joaquín Martínez Mediavilla	varón	13	7	1931	soltero	hijo	no	no	Reocín	Santander			Reocín	Santander	4		domicilio
		Ángel Martínez Mediavilla	varón	12	1	1934	soltero	hijo	no	no	Reocín	Santander			Reocín	Santander	2		domicilio
		Concepción Martínez Mediavilla	hembra	20	2	1935	soltera	hija	no	no	Reocín	Santander			Reocín	Santander	10 meses		domicilio
24	2	<b>David Martínez Gutierrez</b>																	
		David Martínez Gutierrez	varón	2	1	1869	casado	cabeza de familia	si	si	Reocín	Santander		labrador	Reocín	Santander	66		vecino
		María Luz Martínez Barrio	hembra	30	6	1914	soltera	hija	si	si	Reocín	Santander		labores	Reocín	Santander	21		domicilio
39	4	<b>Pedro Martínez Martínez</b>																	
		Pedro Martínez Martínez	varón	26	9	1878	casado	cabeza de familia	si	si	Luenta	Santander		labrador	Reocín	Santander	14		vecino
		Petronila Alonso Sánchez	hembra	31	5	1881	casada	esposa	si	si	Torrelavega	Santander		labores	Reocín	Santander	14		domicilio
		Antonio Martínez Alonso	varón	2	1	1913	soltero	hijo	si	si	Torrelavega	Santander		jornalero	Reocín	Santander	14		domicilio
		Milagros Martínez Alonso	hembra	15	10	1914	soltera	hija	si	si	Torrelavega	Santander		labores	Reocín	Santander	14		domicilio
64	2	<b>Ismael Mateos Martín</b>																	
		Ismael Mateos Martín	varón	19	1	1904	casado	cabeza de familia	si	si	Peñausente	Zamora		maestro	Reocín	Santander	2		vecino
		Milagros Díaz Ruiz	hembra	10	10	1903	casada	esposa	si	si	Reocín	Santander		labores	Reocín	Santander	32		domicilio
63	9	<b>Joaquín Mediavilla Barahona</b>																	
		Joaquín Mediavilla Barahona	varón	4	4	1897	casado	cabeza de familia	si	si	Torrelavega	Santander		jornalero	Reocín	Santander	20		vecino
		Presentación Noriega Díaz	hembra	5	10	1897	casada	esposa	si	si	Reocín	Santander		labores	Reocín	Santander	38		domicilio
		Antonia Mediavilla Noriega	hembra	31	3	1924	soltera	hija	si	si	Reocín	Santander		escuela	Reocín	Santander	11		domicilio
		Josefa Mediavilla Noriega	hembra	17	11	1926	soltera	hija	si	si	Reocín	Santander		escuela	Reocín	Santander	9		domicilio
		Petra Mediavilla Noriega	hembra	24	5	1927	soltera	hija	si	si	Reocín	Santander		escuela	Reocín	Santander	8		domicilio
		Joaquín Mediavilla Noriega	varón	7	1	1930	soltero	hijo	no	no	Reocín	Santander			Reocín	Santander	5		domicilio
		José Mediavilla Noriega	varón	1	8	1931	soltero	hijo	no	no	Reocín	Santander			Reocín	Santander	4		domicilio
		Manuel Mediavilla Noriega	varón	7	12	1932	soltero	hijo	no	no	Reocín	Santander			Reocín	Santander	3		domicilio
		Ángeles Mediavilla Noriega	hembra	17	5	1934	soltera	hija	no	no	Reocín	Santander			Reocín	Santander	1		domicilio
18	3	<b>Joaquín Mediavilla Revuelta</b>																	
		Joaquín Mediavilla Revuelta	varón	13	5	1872	casado	cabeza de familia	si	si	Torrelavega	Santander		jornalero	Reocín	Santander	21		vecino
		Josefa Barahona Mercilla	hembra	15	5	1873	casada	esposa	si	si	Torrelavega	Santander		labores	Reocín	Santander	21		domicilio
		Antonio Mediavilla Barahona	varón	15	1	1910	soltero	hijo	si	si	Torrelavega	Santander		jornalero	Reocín	Santander	21		vecino
53	6	<b>Andrés Mira Hernando</b>																	
		Andrés Mira Hernando	varón	4	2	1899	casado	cabeza de familia	si	si	Bárcena de Pie de Concha	Santander		jornalero	Reocín	Santander	9		vecino
		Matilde Serna Verdeja	hembra	23	2	1900	casada	esposa	si	si	Los Corrales	Santander		maestra	Reocín	Santander	9		domicilio
		Andrés Mira Serna	varón	8	10	1924	soltero	hijo	si	si	Torrelavega	Santander		escuela	Reocín	Santander	9		domicilio
		Manuel Mira Serna	varón	14	4	1926	soltero	hijo	si	si	Ribadesella	Oviedo		escuela	Reocín	Santander	9		domicilio
		Emilia Mira Serna	hembra	4	12	1928	soltera	hija	si	si	Reocín	Santander		escuela	Reocín	Santander	7		domicilio
		José Ramón Mira Serna	varón	23	3	1930	soltero	hijo	no	no	Reocín	Santander			Reocín	Santander	5		domicilio
44	5	<b>Daniel Montes Rubio</b>																	
		Daniel Montes Rubio	varón	18	10	1887	casado	cabeza de familia	si	si	Reocín	Santander		labrador	Reocín	Santander	48		vecino
		Lucinda Rodríguez González	hembra	25	4	1880	casada	esposa	si	si	Reocín	Santander		labores	Reocín	Santander	55		domicilio
		Rosario Montes Rodríguez	hembra	17	12	1911	soltera	hija	si	si	Reocín	Santander		labores	Reocín	Santander	24		domicilio
		Tomás Montes Rodríguez	varón	17	6	1915	soltero	hijo	si	si	Reocín	Santander		labrador	Reocín	Santander	20		vecino

Nº casa o vivienda	Nº de miembros	NOMBRE Y APELLIDOS	Varón o hembra	Fecha de nacimiento			Soltero, casado o viudo	Parentesco o razón de convivencia	¿sabe leer?	¿sabe escribir?	NATURALEZA		Si extranjero: nacionalidad	Profesión, oficio u ocupación	RESIDENCIA LEGAL		Tiempo de residencia en Villapresente (años)	Ausente (A) Transeunte (T)	Clasificación vecinal (a)
				día	mes	año					Municipio	Provincia/Nación			Municipio	Provincia/Nación			
		Elvira Montes Rodríguez	hembra	26	10	1916	soltera	hija	si	si	Reocin	Santander		labores	Reocin	Santander	19		domicilio
7	8	<b>Rogelio Noriega Díaz</b>																	
		Rogelio Noriega Díaz	varón	14	2	1893	casado	cabeza de familia	si	si	Reocin	Santander		jornalero	Reocin	Santander	42		vecino
		Eladía González Vallejo	hembra	14	8	1899	casada	esposa	si	si	Reocin	Santander		labores	Reocin	Santander	36		domicilio
		Antonio Noriega González	varón	30	6	1920	soltero	hijo	si	si	Reocin	Santander		labrador	Reocin	Santander	15		domicilio
		Fernando Noriega González	varón	18	1	1922	soltero	hijo	si	si	Reocin	Santander		escuela	Reocin	Santander	13		domicilio
		Emeteria Noriega González	hembra	28	12	1923	soltera	hija	si	si	Reocin	Santander		escuela	Reocin	Santander	12		domicilio
		Luisa Noriega González	hembra	24	12	1925	soltera	hija	si	si	Reocin	Santander		escuela	Reocin	Santander	10		domicilio
		Eladía Noriega González	hembra	24	4	1928	soltera	hija	si	si	Reocin	Santander		escuela	Reocin	Santander	7		domicilio
		Manuela Noriega González	hembra	21	6	1929	soltero	hijo	no	no	Reocin	Santander		escuela	Reocin	Santander	6		domicilio
2-A	1	<b>Adela Noriega Díaz</b>																	
		Adela Noriega Díaz	hembra	10	8	1883	viuda	cabeza de familia	si	si	Reocin	Santander		labores	Reocin	Santander	52		vecina
3	5	<b>María Noriega Díaz</b>																	
		María Noriega Díaz	hembra	15	4	1884	viuda	cabeza de familia	si	si	Reocin	Santander		labores	Reocin	Santander	41		vecina
		María Paz Zabala Noriega	hembra	10	6	1910	soltera	hija	si	si	Reocin	Santander		labores	Reocin	Santander	25		domicilio
		Antonio Zabala Noriega	varón	15	1	1921	soltero	hijo	si	si	Reocin	Santander		escuela	Reocin	Santander	14		domicilio
		Enrique Zabala Noriega	varón	10	5	1926	soltero	hijo	si	si	Reocin	Santander		escuela	Reocin	Santander	9		domicilio
		Cesáreo Zabala Noriega	varón	18	4	1924	soltero	hijo	si	si	Reocin	Santander		escuela	Reocin	Santander	11		domicilio
43	4	<b>Enrique Noriega Zunzunegui</b>																	
		Enrique Noriega Zunzunegui	varón	16	9	1902	casado	cabeza de familia	si	si	Reocin	Santander		jornalero	Reocin	Santander	33		vecino
		Josefa Díaz Pérez	hembra	30	1	1906	casada	esposa	si	si	Reocin	Santander		labores	Reocin	Santander	29		domicilio
		Josefa Noriega Díaz	hembra	29	9	1928	soltera	hija	si	si	Reocin	Santander		escuela	Reocin	Santander	7		domicilio
		Enrique Noriega Díaz	varón	26	11	1929	soltero	hijo	si	si	Reocin	Santander		escuela	Reocin	Santander	6		domicilio
2	4	<b>Joaquín Ollaquindía Blanco</b>																	
		Joaquín Ollaquindía Blanco	varón	17	1	1879	casado	cabeza de familia	si	si	Santillana	Santander		jornalero	Reocin	Santander	25		vecino
		Encarnación Díaz Iglesias	hembra	28	5	1879	casada	esposa	si	si	Reocin	Santander		labores	Reocin	Santander	56		domicilio
		Domingo Ollaquindía Díaz	varón	25	10	1913	soltero	hijo	si	si	Reocin	Santander		jornalero	Reocin	Santander	22		domicilio
		Carmen González Pérez	hembra	8	11	1915	soltera	criada	si	si	Reocin	Santander		servienta	Reocin	Santander	20		domicilio
41-A	3	<b>José Pelayo Revuelta</b>																	
		José Pelayo Revuelta	varón	10	9	1910	casado	cabeza de familia	si	si	Reocin	Santander		Jornalero	Reocin	Santander	25		vecino
		Elena González Cuevas	hembra	24	6	1914	casada	esposa	si	si	Santillana	Santander		labores	Reocin	Santander	4		domicilio
		María Pelayo González	hembra	25	3	1935	soltera	hija	no	no	Reocin	Santander			Reocin	Santander	9 meses		domicilio
76	5	<b>Francisco Peña Parte</b>																	
		Francisco Peña Parte	varón	11	5	1898	casado	cabeza de familia	si	si	Valderredible	Santander		jornalero	Reocin	Santander	6		vecino
		Juliana Cuevas García	hembra	1	4	1901	casada	esposa	si	si	Reocin	Santander		labores	Reocin	Santander	34		domicilio
		José María Peña Cuevas	varón	25	1	1927	soltero	hijo	si	si	Camargo	Santander		escuela	Reocin	Santander	6		domicilio
		María Peña Cuevas	hembra	5	10	1928	soltera	hija	si	si	Camargo	Santander		escuela	Reocin	Santander	6		domicilio
		José Antonio Cuevas Peña	varón	12	3	1930	soltero	hijo	no	no	Reocin	Santander			Reocin	Santander	5		domicilio
82	4	<b>Federico Peón Montes</b>																	
		Federico Peón Montes	varón	1	4	1889	casado	cabeza de familia	si	si	Torrelavega	Santander		jornalero	Reocin	Santander	10		vecino
		Esperanza Iglesias San Emeterio	hembra	21	1	1907	casada	esposa	si	si	Polanco	Santander		labores	Reocin	Santander	10		domicilio
		Federico Peón Iglesias	varón	14	10	1929	soltero	hijo	no	no	Reocin	Santander		escuela	Reocin	Santander	6		domicilio
		Fermin Peón Iglesias	varón	12	7	1935	soltero	hijo	no	no	Reocin	Santander			Reocin	Santander	5 meses		domicilio
32	3	<b>León Pérez Arozamena</b>																	
		León Pérez Arozamena	varón	21	9	1894	casado	cabeza de familia	si	si	Santillana	Santander		jornalero	Reocin	Santander	4		vecino
		Encarnación Díaz Rivera	hembra	22	11	1910	casada	esposa	si	si	Cabezón de la Sal	Santander		labores	Reocin	Santander	4		domicilio
		María Carmen Pérez Díaz	hembra	14	6	1934	soltera	hija	no	no	Reocin	Santander			Reocin	Santander	1		domicilio
52	6	<b>Filomena Pérez Venero</b>																	
		Filomena Pérez Venero	hembra	21	4	1876	viuda	cabeza de familia	si	si	Reocin	Santander		labores	Reocin	Santander	59		vecina
		Ricardo Rodríguez Pérez	varón	29	5	1912	soltero	hijo	si	si	Reocin	Santander		jornalero	Reocin	Santander	23		vecino
		José Rodríguez Pérez	varón	26	4	1915	soltero	hijo	si	si	Reocin	Santander		jornalero	Reocin	Santander	20		domicilio
		Luis Rodríguez Pérez	varón	14	2	1918	soltero	hijo	si	si	Reocin	Santander		jornalero	Reocin	Santander	17		domicilio
		María Rodríguez Pérez	hembra	31	10	1919	soltera	hija	si	si	Reocin	Santander		labores	Reocin	Santander	16		domicilio
		Pilar Rodríguez Pérez	hembra	21	5	1921	soltera	hija	si	si	Reocin	Santander		labores	Reocin	Santander	14		domicilio
34	3	<b>Arsenio Pérez Venero</b>																	
		Arsenio Pérez Venero	varón	21	9	1875	casado	cabeza de familia	si	si	Reocin	Santander		labrador	Reocin	Santander	60		vecino
		Susana Rubio Varela	hembra	21	8	1879	casada	esposa	si	si	Reocin	Santander		labores	Reocin	Santander	56		domicilio
		José Fernández Rubio	varón	7	3	1922	soltero	sobrino	si	si	Reocin	Santander		escuela	Reocin	Santander	13		domicilio
25	3	<b>Ángela Postigo Pacheco</b>																	
		Ángela Postigo Pacheco	hembra	1	3	1877	viuda	cabeza de familia	si	si	Toranzo	Santander		labores	Reocin	Santander	30		vecina
		José Luis Emparán Postigo	varón	27	11	1910	soltero	hijo	si	si	Reocin	Santander		jornalero	Reocin	Santander	25		vecino
		Antolin Emparán Postigo	varón	22	6	1912	soltero	hijo	si	si	Reocin	Santander		jornalero	Reocin	Santander	23		vecino
74	2	<b>Telesforo Ríos Fernández</b>																	
		Telesforo Ríos Fernández	varón	26	11	1908	casado	cabeza de familia	si	si	Reocin	Santander		labrador	Reocin	Santander	27		vecino
		María Álvaro Udías	hembra	23	3	1912	casada	esposa	si	si	Reocin	Santander		labores	Reocin	Santander	2		domicilio
67	6	<b>Antolin Rodríguez Gutierrez</b>																	
		Antolin Rodríguez Gutierrez	varón	30	1	1895	casado	cabeza de familia	si	si	Reocin	Santander		labrador	Reocin	Santander	40		vecino
		Vicenta Conde Plazaola	hembra	15	10	1896	casada	esposa	si	si	Reocin	Santander		labores	Reocin	Santander	39		domicilio
		Antolin Rodríguez Conde	varón	30	3	1919	soltero	hijo	si	si	Reocin	Santander		labrador	Reocin	Santander	16		domicilio
		Julia Rodríguez Conde	hembra	16	4	1921	soltera	hija	si	si	Reocin	Santander		escuela	Reocin	Santander	14		domicilio
		Jenara Rodríguez Conde	hembra	2	10	1923	soltera	hija	no	no	Reocin	Santander		escuela	Reocin	Santander	12		domicilio
		Mª Luisa Rodríguez Conde	hembra	16	9	1926	soltera	hija	no	no	Reocin	Santander		escuela	Reocin	Santander	9		domicilio
46	4	<b>Antonio Rodríguez Martínez</b>																	
		Antonio Rodríguez Martínez	varón	29	6	1882	casado	cabeza de familia	si	si	Reocin	Santander		labrador	Reocin	Santander	53		vecino
		Cipriana Díaz Díaz	hembra	4	4	1877	casada	esposa	si	si	Cabuerniga	Santander		labores	Reocin	Santander	30		domicilio



Nº casa o vivienda	Nº de miembros	NOMBRE Y APELLIDOS	Varón o hembra	Fecha de nacimiento		Soltero, casado o viudo	Parentesco o razón de convivencia	¿sabe leer?	¿sabe escribir?	NATURALEZA		Si extranjero: nacionalidad	Profesión, oficio u ocupación	RESIDENCIA LEGAL		Tiempo de residencia en Villapresente (años)	Ausente (A) Transeunte (T)	Clasificación vecinal (a)
				día	mes					año	Municipio			Provincia/Nación	Municipio			
45	2	Vicenta Rodríguez Díaz	hembra	19	10	1908	soltera	hija	si	si	Reocín	Santander	labores	Reocín	Santander	27		vecina
		Sabino Rodríguez Díaz	varón	11	4	1910	soltero	hijo	si	si	Cartes	Santander	jornalero	Reocín	Santander	25		vecino
58	3	<b>Vicenta Rodríguez Martínez</b>	hembra	14	2	1885	viuda	cabeza de familia	si	si	Reocín	Santander	labores	Reocín	Santander	60		vecina
		Manuela Izquierdo Rodríguez	hembra	18	1	1912	soltera	hija	si	si	Reocín	Santander	labores	Reocín	Santander	23		vecina
42	6	<b>Claudio Rubio Varela</b>	varón	29	11	1886	casado	cabeza de familia	si	si	Reocín	Santander	labrador	Reocín	Santander	52		vecino
		Juana Sánchez González	hembra	24	6	1884	casada	esposa	si	si	Santillana	Santander	labores	Reocín	Santander	51		domicilio
		Ángeles Rubio Sánchez	hembra	3	9	1916	soltera	hija	si	si	Reocín	Santander	labores	Reocín	Santander	19		domicilio
16	12	<b>Jenaro Rubio Varela</b>	varón	12	5	1875	casado	cabeza de familia	si	si	Reocín	Santander	labrador	Reocín	Santander	60		vecino
		Adelaida Ríos Ruiz	hembra	30	5	1875	casada	esposa	si	si	Reocín	Santander	labores	Reocín	Santander	60		domicilio
		Plácido Rubio Ríos	varón	13	1	1907	soltero	hijo	si	si	Reocín	Santander	obrero	Reocín	Santander	28		vecino
		José Luis Rubio Ríos	varón	7	8	1908	soltero	hijo	si	si	Reocín	Santander	obrero	Reocín	Santander	27		vecino
		Jenara Rubio Ríos	hembra	20	5	1916	soltera	hija	si	si	Reocín	Santander	labores	Reocín	Santander	19		domicilio
		Carmela Rubio Ríos	hembra	4	4	1912	soltera	hija	si	si	Reocín	Santander	labores	Reocín	Santander	23		vecina
		<b>José Ruiz García</b>	varón	25	3	1871	casado	cabeza de familia	si	si	Reocín	Santander	labrador	Reocín	Santander	64		vecino
		Carmen García Mencia	hembra	17	6	1867	casada	esposa	si	si	Reocín	Santander	labores	Reocín	Santander	68		domicilio
		Aquilino Ruiz García	varón	13	12	1895	soltero	hijo	si	si	Reocín	Santander	jornalero	Reocín	Santander	40		vecino
		Nicanor Ruiz García	varón	18	3	1899	soltero	hijo	si	si	Reocín	Santander	jornalero	Reocín	Santander	36		vecino
		María Luisa Ruiz García	hembra	2	1	1908	casada	hija	si	si	Reocín	Santander	labores	Reocín	Santander	28		domicilio
		Lorenzo Prieto Inguanzo	varón	15	9	1905	casado	yerno	si	si	Reocín	Santander	jornalero	Reocín	Santander	30		vecino
Carmen Ruiz Fernández	hembra	2	11	1923	soltera	nieta	si	si	Reocín	Santander	escuela	Reocín	Santander	12		domicilio		
Mercedes Ruiz Fernández	hembra	29	9	25	soltera	nieta	si	si	Reocín	Santander	escuela	Reocín	Santander	10		domicilio		
Dolores Prieto Ruiz	hembra	7	4	1929	soltera	nieta	no	no	Reocín	Santander	escuela	Reocín	Santander	6		domicilio		
José Prieto Ruiz	varón	8	9	1931	soltero	nieto	no	no	Reocín	Santander		Reocín	Santander	4		domicilio		
Emilio Prieto Ruiz	varón	15	1	1933	soltero	nieto	no	no	Reocín	Santander		Reocín	Santander	2		domicilio		
Ramón Prieto Ruiz	varón	6	11	1934	soltero	nieto	no	no	Reocín	Santander		Reocín	Santander	1		domicilio		
12	2	<b>Silverio Ruiz González</b>	varón	20	6	1880	casado	cabeza de familia	si	si	Reocín	Santander	labrador	Reocín	Santander	55		vecino
Jenara Fernández González	hembra	25	9	1879	casada	esposa	si	si	Reocín	Santander	labores	Reocín	Santander	56		domicilio		
13	12	<b>Severino Ruiz Sálces</b>	varón	22	1	1883	casado	cabeza de familia	si	si	Reocín	Santander	labores	Reocín	Santander	25		vecino
Consuelo González Rodríguez	hembra	22	1	1888	casada	esposa	si	si	Reocín	Santander	labores	Reocín	Santander	47		domicilio		
Isidro Ruiz González	varón	15	5	1912	soltero	hijo	si	si	Reocín	Santander	obrero	Reocín	Santander	23		vecino		
Rosa Ruiz González	hembra	26	6	1914	soltera	hija	si	si	Reocín	Santander	labores	Reocín	Santander	21		domicilio		
Severino Ruiz González	varón	19	12	1917	soltero	hijo	si	si	Reocín	Santander	obrero	Reocín	Santander	18		domicilio		
Josefa Ruiz González	hembra	10	3	1921	soltera	hija	si	si	Reocín	Santander	labores	Reocín	Santander	14		domicilio		
Cesar Ruiz González	varón	2	7	1924	soltero	hijo	si	si	Reocín	Santander	escuela	Reocín	Santander	11		domicilio		
Visitación Ruiz González	hembra	15	9	1925	soltera	hija	si	si	Reocín	Santander	escuela	Reocín	Santander	10		domicilio		
Mª Jesús Ruiz González	hembra	26	12	1926	soltera	hija	si	si	Reocín	Santander	escuela	Reocín	Santander	9		domicilio		
Gregorio Ruiz González	varón	13	3	1927	soltero	hijo	si	si	Reocín	Santander	escuela	Reocín	Santander	8		domicilio		
José Luis Ruiz González	varón	13	1	1934	soltero	hijo	no	no	Reocín	Santander		Reocín	Santander	1		domicilio		
Carmen Rodríguez Sánchez	hembra	13	1	1859	viuda	suegra	si	si	Reocín	Santander	labores	Reocín	Santander	76		vecina		
6	7	<b>Francisco Sampedro González</b>	varón	2	10	1886	casado	cabeza de familia	si	si	Reocín	Santander	jornalero	Reocín	Santander	49		vecino
Asunción Rodríguez Saiz	hembra	22	10	1896	casada	esposa	si	si	Reocín	Santander	labores	Reocín	Santander	39		domicilio		
Francisco Sampedro Calderón	varón	7	10	1915	soltero	hijo	si	si	Reocín	Santander	obrero	Reocín	Santander	20		domicilio		
Pedro Sampedro Calderón	varón	7	11	1917	soltero	hijo	si	si	Reocín	Santander	obrero	Reocín	Santander	18		domicilio		
Cesárea Sampedro Calderón	hembra	24	11	1919	soltera	hija	si	si	Reocín	Santander	labores	Reocín	Santander	16		domicilio		
Lucinda Sampedro Calderón	hembra	4	4	1923	soltera	hija	si	si	Reocín	Santander	escuela	Reocín	Santander	12		domicilio		
Vicente Sampedro Calderón	varón	13	1	1926	soltero	hijo	si	si	Reocín	Santander	escuela	Reocín	Santander	10		domicilio		
73	3	<b>Mercedes Sampedro González</b>	hembra	17	5	1889	viuda	cabeza de familia	si	si	Reocín	Santander	labores	Reocín	Santander	46		vecina
Mercedes García Sampedro	hembra	2	1	1922	soltera	hija	si	si	Reocín	Santander	escuela	Reocín	Santander	13		domicilio		
Josefa García Sampedro	hembra	25	1	1925	soltera	hija	si	si	Reocín	Santander	escuela	Reocín	Santander	12		domicilio		
50	3	<b>Manuel San Emeterio</b>	varón			1865	casado	cabeza de familia	si	si	San Vicente	Santander	labrador	Reocín	Santander	26		vecino
Marcelina Pascua Ibañez	hembra				1875	casada	esposa	no	no	Ribamontán al Mar	Santander	labores	Reocín	Santander	26		domicilio	
América San Emeterio Pascua	hembra	26	11	1912	soltera	hija	si	si	Reocín	Santander	servienta	Reocín	Santander	23		vecina		
76	6	<b>Francisco Solorzano Verdeja</b>	varón	30	5	1898	casado	cabeza de familia	si	si	Reocín	Santander	labrador	Reocín	Santander	37		vecino
Ángeles Fernández Conde	hembra	13	11	1899	casada	esposa	si	si	Reocín	Santander	labores	Reocín	Santander	36		domicilio		
Ángeles Solorzano Fernández	hembra	13	11	1925	soltera	hija	si	si	Reocín	Santander	escuela	Reocín	Santander	10		domicilio		
Virginia Solorzano Fernández	hembra	8	3	1927	soltera	hija	no	no	Reocín	Santander	escuela	Reocín	Santander	8		domicilio		
Francisco Solorzano Fernández	varón	15	5	1930	soltero	hijo	no	no	Reocín	Santander		Reocín	Santander	5		domicilio		
Leopolda Solorzano Fernández	hembra	15	6	1934	soltera	hija	no	no	Reocín	Santander		Reocín	Santander	1		domicilio		
41-A	3	<b>Florencio Terán Pernía</b>	varón			1910	casado	cabeza de familia	si	si	Oviedo	Oviedo	jornalero	Reocín	Santander	2		vecino
Teresa Gutierrez González	hembra				1906	casada	esposa	si	si	Reocín	Santander	labores	Reocín	Santander	29		domicilio	
Engracia Terán González	varón				1934	soltera	hija	no	no	Reocín	Santander		Reocín	Santander	1		domicilio	
94	5	<b>Mariana del Mazo</b>	hembra	1	11	1858	viuda	cabeza de familia	no	no	Reocín	Santander	labores	Reocín	Santander	77		vecina
Dolores Obregón del Mazo	hembra	16	3	1895	soltera	hija	si	si	Reocín	Santander	labores	Reocín	Santander	40		vecina		

Nº casa o vivienda	Nº de miembros	NOMBRE Y APELLIDOS	Varón o hembra	Fecha de nacimiento			Soltero, casado o viudo	Parentesco o razón de convivencia	¿sabe leer?	¿sabe escribir?	NATURALEZA		Si extranjero: nacionalidad	Profesión, oficio u ocupación	RESIDENCIA LEGAL		Tiempo de residencia en Villapresente (años)	Ausente (A) Transeunte (T)	Clasificación vecinal (a)
				día	mes	año					Municipio	Provincia/Nación			Municipio	Provincia/Nación			
99	3	Mª Jesús Obregón del Mazo	hembra	16	8	1925	soltera	nieta	si	si	Reocín	Santander		escuela	Reocín	Santander	10		domicilio vecinal
		Segundo Obregón del Mazo	varón	8	7	1927	soltero	nieta	si	si	Reocín	Santander		escuela	Reocín	Santander	8		domicilio vecinal
		Lucrecia Obregón del Mazo	hembra	3	8	1906	soltera	hija	si	si	Reocín	Santander		labores	Reocín	Santander	29		vecina
85	6	<b>Feix del Pino Ortega</b>																	
		Felix del Pino Ortega	varón	27	7	1885	casado	cabeza de familia	si	si	Lerma	Burgos		jubilado	Reocín	Santander	6 meses		transeunte
		Amelia Somacarrera Barreda	hembra	4	1	1893	casada	esposa	si	si	Suances	Santander		labores	Reocín	Santander	6 meses		transeunte
84	8	<b>Marcelino Saiz Larreta</b>																	
		Marcelino Saiz Larreta	varón	26	9	1884	casado	cabeza de familia	si	si	Reocín	Santander		jornalero	Reocín	Santander	51		vecino
		Virginia Martín Mencia	hembra	14	10	1887	casada	esposa	si	si	Reocín	Santander		labores	Reocín	Santander	48		domicilio vecinal
93	8	<b>Abelardo Urtiaga Laguillo</b>																	
		Abelardo Urtiaga Laguillo	varón	24	6	1880	casado	cabeza de familia	si	si	Torrelavega	Santander		jornalero	Reocín	Santander	35		vecino
		Josefa Fernández Plata	hembra			1883	casada	esposa	si	si	Reocín	Santander		labores	Reocín	Santander	40		domicilio vecinal
93	8	<b>Máximo Villaescusa González</b>																	
		Máximo Villaescusa González	varón	16	5	1875	casado	cabeza de familia	si	si	Campillo	Valladolid		labrador	Reocín	Santander	23		vecino
		Ángela Ortiz Herrero	hembra	25	8	1877	casada	esposa	no	no	Villazufre	Santander		labores	Reocín	Santander	23		domicilio vecino

## VILLAPRESENTE

Resumen de datos censales según el PADRÓN MUNICIPAL correspondiente al 31 de diciembre de 1936 (\*)

Familias censadas (**):	80
Cabezas de familia viudas:	2
Cabezas de familia viudas (***):	12
Cabezas de familia solteras:	1
Cabezas de familia solteras:	0
Cabezas de familia casados sin pareja:	1
Cabezas de familia casadas sin pareja:	2
casadas:	63
casadas:	64
otras solteras:	137
solteras:	116
otras viudas:	1
Censo TOTAL de habitantes:	399
Censo total de varones:	205
Censo total de hembras:	194

Censo de 1936. Porcentajes por géneros

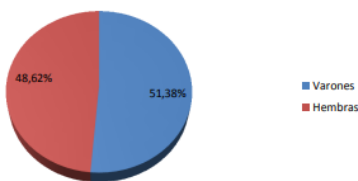

Porcentajes de población en el Censo de 1936

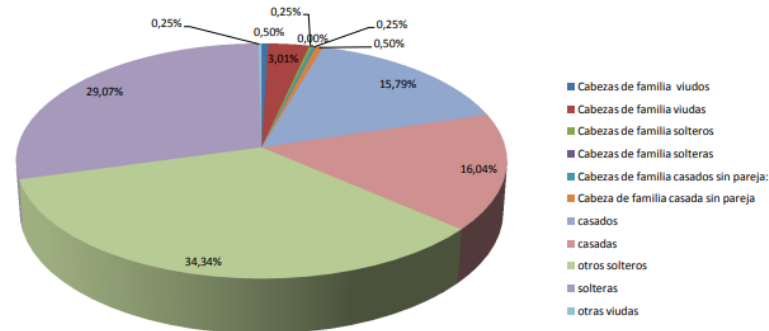

### Notas:

(\*): aunque en el referido padrón figura que son los datos del 31 de diciembre de 1936, al estudiar el documento se observa que la práctica totalidad de los mismos corresponden al año 1935. Hay que tener en cuenta, por tanto, las circunstancias que se vivieron en el año en que se fecha el padrón. Circunstancias que, por otra parte, ya se reflejan de manera no oficial y un tanto burda, en la tercera columna del padrón.

(\*\*): por familias han de entenderse los grupos familiares que habitaban en una misma vivienda.

(\*\*\*): al calcular el porcentaje solamente he tenido en cuenta las 12 viudas consideradas como "cabeza de familia"; la nº 13 corresponde a una persona que vive en casa de otros.

Otra: los datos que figuran en color rojo se corresponden con presuntos *deslices* a la hora de confeccionar el padrón.



Localización de las viviendas del censo anterior con el número de la primera columna.





Las primeras viviendas del barrio de “La Flor” aparecen tras la desamortización del “*monte de la Angustina*”, que en 1924 reparte las últimas parcelas entre los vecinos. Al amparo de la Central Hidroeléctrica de Montaña y del Vivero Forestal construyen sus primeras casas Marcelino Saiz, Abelardo Urtiaga, José M.<sup>a</sup> Fernández, Manuel González “Lito”, Máximo Villaescusa...



Vista General de “La Flor”



José M.<sup>a</sup> Fernández



Alejandro



Francisco González



En el siglo XVII “*el Cristo*” era un bosque comunal donde los únicos edificios existentes eran “*La ermita del Santo Cristo de las Penas*” y una casa adjunta de su propietario donde vivía Francisco Solórzano y su esposa Ángeles que cuidaban de las propiedades como renteros.

La junta vecinal hace parcelas de 8 carros y se las vende a 250 ptas. a todos los vecinos que se comprometían a hacer una casa en el plazo de dos años.

He aquí las anotaciones reflejadas en el libro de Actas de dichas cesiones:

FECHA	NOMBRE	CARROS	PTAS.	OBSERVACIONES
12-09-53	Luís Barcena Cruz	4	250	En el Cristo
12-09-53	Ricardo Gómez Oreña	4	250	En el Cristo
23-08-53	Isidro Ruiz González	1	300	En el Barrio de la Agüera
23-12-53	Félix Apezteguía	4	250	Devuelta por no edificar.
23-12-53	Antonio Martínez	4	250	En el Cristo
23-12-53	Cesar Ruiz González	4	250	En el Cristo
09-05-56	M <sup>a</sup> Luisa Rubio	0,5	250	En el Munío
08-08-56	Ángel Rodríguez Pérez	0,5	100	En el Torreón.
18-10-56	Lino Martínez Pando	4	250	La de Félix Apezteguía
05-01-61	Eduardo Prieto Girón	4	250	En el Cristo
03-07-63	Agustín Martínez Gil	2	250	La de Eduardo Prieto
04-08-72	Jesús Cuesta Castillo	2 áreas		En la maza (para tendal)
20-03-75	Antonio Gómez	4		En el Cristo
23-01-76	M <sup>a</sup> Carmen Macho Gómez	4		En el cristo (renuncia)
20-04-76	Luis Barcena Cruz	Sobrante		En el Cristo
26-05-77	Gregorio González Glez.	4		En el cristo
26-05-77	Bernardo Glez. Calderón	4		La de M <sup>a</sup> Carmen Macho
11-09-77	Antonio Martínez Pando	90 m2	1.000	Para garaje
11-09-77	Manuel Fernández Glez.	90m2	1.000	Para garaje
17-07-78	J. Antonio Gómez Cuesta	4	500	En el Cristo
17-07-78	Alejandro Obregón Aguirre	5	500	En el Cristo
17-07-78	Joaquín Bolado Luján	5	500	En el Cristo
17-07-78	Gregorio González	5	500	En el Cristo
17-07-78	Bernardo Glez. Calderón	5	500	En el Cristo
17-07-78	Antonio Gómez Herrera	5	500	En el Cristo
17-07-78	Juan M. Martínez Moro	5	500	En el Cristo
14-07-79	Jacinto Macho Castillo	4		Construida hace 10 años
14-07-79	José Luis Cuesta Iglesias	4		
18-12-83	Pedro González Calderón	5	500	La de Alejandro Obregón

La primera casa que se construye, en 1953, es la de Luis Bárcena Cruz, “Sito” y Virgilia Solórzano Fernández, hija de Francisco y Ángeles. Posteriormente harían sus casas Toño, “el Coin”, Lino Martínez y otros vecinos que en línea a lo largo de la carretera fueron formando la barriada en un circuito de doble línea.



*Ermita del Cristo de las Penas*



*Vista general de “El Cristo”*



*Carretera de acceso*



*“Rumayor” y casa de Luis Bárcena*

Otro caso muy particular es el barrio conocido como “Los Gallineros”. En los años 60, Félix González Landa construyó unas naves para dedicarlas a la explotación de gallinas; unos años más tarde la escasa rentabilidad del negocio lo llevan a transformar los gallineros en una serie de pequeñas viviendas en línea, que a lo largo de los años han ido cambiando constantemente de dueños porque únicamente tienen cocina, habitación y baño.



*Fotografía de 1970*



*Félix González Landa*



*Fotografía actual*

Sería a partir de la década de los 80 cuando se inicia la verdadera explosión demográfica de Villapresente, con la construcción de grandes urbanizaciones, citaremos las más importantes:



## NUEVAS URBANIZACIONES DE VILLAPRESENTE



### **Los Pisos**

Plaza de la Esperanza  
*Inicio de obra: 1976-1977*  
*Fin de obra: 1982*  
*Primera ocupación: 1978*  
(Carmen Posadas)  
*Nº de viviendas: 36*  
*Constructor: José Calderón Mesones*  
*Promotor: José L. Martínez Ruiz*



### **El Torreón**

Las Escuelas  
*Inicio de obra: 1997*  
*Fin de obra: 2003*  
*Primera ocupación: marzo 1999*  
*Nº de viviendas: 30*  
*Promotor y constructor: Covillagan*



### **Prado de San Juan**

San Juan  
*Inicio de obra: 2002*  
*Fin de obra: 2005*  
*Primera ocupación: 2005*  
*Nº de viviendas: 60 +24 chalés*  
*Constructor:*

*Promotor: Arco Atlántico*



### **La Agüera**

El Barrio  
*Inicio de obra: 1996*  
*Fin de obra: 1997*  
*Primera ocupación: 1998*  
*Nº de viviendas: 12*  
*Promotor y constructor: Rotella*



### **La Mies de las Puentes La Picota**

El Barrio  
*Inicio de obra: 1996*  
*Fin de obra: En desarrollo*  
*Primera ocupación: 1997*  
*Nº de viviendas: 12*  
*Constructores: varios*  
*Promotor:*



### **San Ildefonso**

Somaza  
*Inicio de obra: enero 2000*  
*Fin de obra: marzo 2002*  
*Primera ocupación: agosto 2002*  
*Nº de viviendas: 24*  
*Constructor: Dragados y constr.*  
*Promotor: Gestión en viviendas e infraestructuras de Cantabria.*



### **Prado Grande**

Munio  
*Inicio de obra: 2006*  
*Fin de obra: diciembre 2008*  
*Primera ocupación: febrero 2009*  
*Nº de viviendas: 56*  
*Constructor: Ruercón (unidad 25)*  
*Promotor: Hispania Europa*



### **Río Saja**

El Barrio 54  
*Inicio de obra: 1996*  
*Fin de obra: febrero 1997*  
*Primera ocupación: febrero 1997*  
*Nº de viviendas: 6*  
*Constructor: Corsan Corvián*  
*Promotor: Toñín*



**Covillagán II**

Somaza

*Inicio de obra: enero 2002*

*Fin de obra: octubre 2005*

*Primera ocupación: Sept. 2004*

*Nº de viviendas: 12*

*Promotor y constructor:*

Covillagan

**El Balcón de Villapresente**

Las Escuelas

*Inicio de obra: 2000*

*Fin de obra: en ejecución*

*Primera ocupación: febrero 2004*

*Nº de viviendas: 12 + 23*

*Promotor: Antares promotores*

*inmobiliarios S.L.*

**La Colina**

La Drea

*Inicio de obra:*

*Fin de obra: julio 2008*

*Primera ocupación: julio 2008*

*Nº de viviendas: 8 + 1 chalé*

*Promotor: Pisueña 21 S.L.*

*constructor: Rua 3000 S.L.*

**Casa Quemada**

Los Pellejeros

*Inicio de obra: 1999*

*Fin de obra:*

*Primera ocupación: 2000*

*Nº de viviendas: 10 pareados y  
3 chalés individuales.*

*Constructor:*

*Promotor: Procón Cantabria S.L.*

**Casas de la Gerra**

La Gerra

*Inicio de obra:*

*Fin de obra: en ejecución*

*Primera ocupación:*

*Nº de viviendas: 24*

*Constructor:*

*Promotor: Raygo*

**La Solana**

La Maza

*Inicio de obra: 2007*

*Fin de obra: 2012*

*Primera ocupación:*

*Nº de viviendas: 18 y 5 chalés*

*Promotor y constructor: Rotella*